京城日報
六月十九日（水） 夕刊
編輯兼發行人 兒島吉治 印刷人 小川三之介
京城府太平通一丁目 發行所 合資會社 京城日報社

御姿ヲ寫眞ニ 物部寫眞館 京城本町明菓横入 電本四二番

英獨海軍協定成る
形式は獨逸の一方的建艦宣言

【ロンドン十八日發聯合】英獨兩國代表は十八日午前の全體會議において海軍艦隊に關する協定を達成外相ホーア氏はドイツ代表リッベンドロップ氏と覺書を交換して右の協定を確認した、今回の協定成立によりドイツ政府はヴェルサイユ條約の下における十餘年の桎梏から脫却し、大英帝國の海軍力に對し三割五分の新興海軍を保有し優秀を誇る造艦技術を傾け近く北海洋上に往時の海軍を復活するものと見られるが、特に一、今回の協定が實質上に比率主義をとりながら、形式的にはドイツ政府の一方的建艦宣言の形成によつたこと 一、艦種別制限主義を明確に宣言したこと 一、巡洋艦と驅逐艦とを適宜一艦種と見做し兩艦種間の割當量を事實上十割の融通性を認めたこと 一、潛水艦については名目的に均勢を要求事實上、五割五分の保有量を承認したこと 等イギリス政府が今回の協定を來るべき多邊的海軍制限機構の『雛型』とすると傳へられる實情に徵し極めて重要視される

獨、潛水艦噸數で公稱均等を獲得
總噸數は對英三割五分

【ロンドン十八日發電通】英獨海軍協定は十八日午前の英獨代表全體會議に於て成立を見、即日効力を發生したが右英獨協定の內容は

一、ドイツの海軍總噸數は英帝國の三割五分を超ゆるを得ず、且つこの比率は永久的なものとす、ドイツは他國の建艦如何に拘らずこの比率を遵守すること

一、三割五分の英獨比率は總噸數のみならず各艦種にも適用せらる

一、潛水艦に限りドイツは他の艦種の噸數を融通して英帝國と均等の噸數迄潛水艦を建造することを得、但しドイツは事前にイギリスと諮ることなくして英帝國の潛水艦噸數の四割五分を超過する潛水艦建艦を爲さゞることを約す

一、過去に於て正常に維持され來つた海軍々備の一般的均衡が他の國の異常なる又例外的なる建艦に依り激しく混亂せしめられたる場合には、ドイツ政府は英本國政府にかくて生ぜしめられた新事態を檢討する樣推請するの權利を留保する（この項全文）

これに對しイギリス政府にかゝる場合兩國政府間に三割五分の英獨比率を變更すべき新協定が成立せざる限り、三割五分の比率を維持すべきことを條件としこれに同意する

英獨兩代表部間には既に右建艦計畫の內容を明記した建艦表が交換されてゐるものと諒解されてゐるが、その細目については今なほ兩國專門家間に緊議中である、英獨協定に附隨すべきその他の具體的問題は五ヶ國海軍會議の結果を待ちこれに適應するやう最後決定を見る筈である

秘密條項として 獨航空母艦を抛棄
潛水艦均等承認の代償として

【ロンドン十八日發電通】最も確實なる筋より聞知し得た所によれば今次の英獨海軍協定はドイツは航空母艦を建造せざることを約するとの秘密條項を含むものであつて即ち三割五分の英獨比率によればドイツは當然四萬四千噸までの航空母艦を建艦する

權利を有す

るものであるが、ドイツがこれを抛棄したのは英國を讓歩せしめて潛水艦の公稱均等を獲得する代償であつたのである、併しながら權威ある筋ではドイツは新航空母艦建造の權利抛棄を約したのではなく今後引續き英獨會談に於て決定さるべき七ヶ年間のドイツの建艦計畫中にて航空母艦の建造をしないといふのみであると說明して居る、なほ

海軍專門家

の意見によればドイツが航空母艦を必要とするのは主として對英作戰の上のみであるからその抛棄は英國海軍の最も滿足するところであると諒解されて居る

今週中に更に會談

【ロンドン十八日發電通】英獨海軍協定は十八日成立を見たが英獨代表は引續き今週中に更に會談を行ひ今後七ヶ年間にドイツの財政的建艦計畫を決定することになつた

多邊的交涉に英國乘出す

【ロンドン十八日發聯合】ドイツ政府との間に海軍協定を達成したイギリス政府はいよいよ多邊的交涉に乘出し、先づフランス政府との間に豫備的交涉を遂げることに決定した、イーデン無任所相は先づイギリス政府の方針に基き二十一日パリに急行し政府に對し今回の海軍協定につき詳細說明を加へヨーロッパ時局全般につきラヴアル外相と會見を遂げることとなつた

パリに支那人大會
北支問題で聯盟に提訴

【ゼネヴァ十八日發聯合】ゼネヴァ在住支那人會は北支那の時局に激昂し全世界に檄を飛ばし近く支那人大會をパリに開催聯盟提訴を主張することとなつた、支那人會では十八日特に聲明書を發表し日本軍今回の行動が聯盟規約ケロッグ不戰條約並に九ヶ國條約侵犯なることを强調次の如く言明した

中國における日本の行動は聯盟規約ケロッグ不戰條約並に九ヶ國條約の新たな重大侵犯であるよつて中國人は近く全世界に亘り組織を結成パリにおいて大會を開いて日本の行動について新に國際聯盟に提訴することを主張する

首相參內

【東京電話】岡田首相は十九日午前十時二十分宮中に參內 天皇陛下に拜謁仰付けられ一般政務につき奏上御前を退出、別室で鈴木侍從長と會見北支問題その他につき意見を交換した

國防と財政の調和など
◇…岡田首相時局談…◇

【東京電話】岡田首相は十九日正午宮中より退出後首相官邸に於て左の如き時局談を試みた

今日參內したのは一般政務の奏上であつて牧野內府、一木樞相の進退問題について巷間色々傳へられてゐるさうだが斯樣な問題は全然ない、今日の參內も之と何等關係ない、自分は每週一回參內 天皇陛下に拜謁を仰ぎ國務を奏上したいと思つてゐる ◇

審議會の方針として出來るだけ大きなものから豫算化したいと思つて居るが、今年度一般豫算の編成期も間近に迫つて居るので明年度豫算から直に實現し得るかどうかは今のところ判らないが自分としては出來るだけ豫算化をはかる積りである ◇

審議會にて國防費と產業費の調和問題が當面の問題となつたことは事實である、今日誰も國防費の過重であることは認めて居るであらう、併し今日我國がこの國防力を缺いたら國防の安全感を失つたら日本はどうなるか、國防と財政の調和がその割合をどうするかといふ問題でなくして夫々その絕對的必要を滿すことに依つて自ら調和せしめなければならぬ ◇

對支關係について外務、陸軍の間に政策の喰違ひがあるやうなことを言ふ人があるが絕對にそんなことはない、對ソ關係その他にしても今日國際關係に對する關心は外務といはず軍部といはず國民全部が一致して居ると信じて居る

滿鐵總裁副總裁の更迭問題が兎や角いはれて居るが現內閣としては無暗に人を動かすやうなことはしない、政府は目下之れを更迭する意思はない

不戰、九ケ國條約に訴へる意思なし
國民政府記者團に發表す

【上海十九日發電通】北支問題に關しアメリカ上院において不戰條約九ヶ國條約違反如何を調査すべしとの決議案が提出され又英國も駐米大使が米國務省と協議するなど日本に對し英米が共同して動かんとする旨傳へられてゐるが、國民政府外交部は昨十八日非公式に支那新聞記者に對し國民政府は日本の要求事項實行につとめるに決してをり目下のところ何等九ヶ國條約または不戰條約に訴へる意思全然なく從つて九ヶ國條約の締結國に何等交涉を行つた事實なき旨を發表した

施駐米大使 米國務省を訪ふ

【ワシントン十八日發聯合】ワシントン駐在支那大使施肇基氏は十八日午後國務省を訪問北支並に察哈爾の情勢につきハル長官以下國務省首腦と何事か協議を遂げた、但し會談內容は極祕に附され施大使も國務省退出に當り情報入手のため國務省を訪問しただけだと語つたのみで一切言明を避けた

條約援用を一笑に附す
わが外務當局の見解

【東京電話】十七日の駐米イギリス大使リンゼイ氏の米國務省訪問に絡らみワシントン報は我が對支行動牽制の目的に出づるものと傳へて居るが我が外務當局は右報道を一笑に附し爲にせんとする一部のデマなりと樂觀して居る而して萬一英米兩國が提携し九ヶ國條約違反を以て抗議を提出し來る場合は左の如き見地より之れを一蹴する方針である

一、北支問題は日支兩國間に於て解決すべき問題であつて何等關係なき英米の容喙すべき問題ではない

一、九ヶ國條約の如きは支那を徒らに植民地化せんとするものであり日本としては東亞に於ける唯一の安定勢力たる立場より斷じて同條約に承服するを得ず、日本は同條約の效力は滿洲事變後消滅せるものと認む

一、北支における日本の行動は停戰協定及び天津還付條約に基く當然の權利にして外國より干涉を受くべき筋合のものでない

王克敏氏 北支で腕試し

【南京十八日發電通】國民政府は十八日行政院會議において宋哲元の罷免及北支の責任者として王克敏氏起用の件を決定したが右は暫定的措置であつて日本側の要求事項の實施が大體完了の後、愈よ北支治安維持新組織と對日經濟提携その他重要案件の具體的立案に着手することゝなつた、而して右目標としては

一、將來斯くの如き不祥事の絕無を期す

二、これがため從來の中央集權制を改編し對日滿問題に關する限り北支機關に廣汎なる自由裁量權を與へること

三、北支各機關には右目的に合致するやう人選することに汪精衞、何應欽、黃郛の三氏間に意見の一致を見、王克敏氏に對しては右條件の下に北上を承諾せしめたものである

依つて王克敏氏は着任後之れらの諸件に對し詳細なる意見を中央に進言する筈で、若し王克敏氏の意見が容れらるれば結局王克敏氏は北支の立役者として對日關係の難正に手腕を振ふことゝならう

遞信局 明年度豫算

遞信局では明年度豫算編成期を前に控へ各課に於て着々新規事業計畫の準備調査を進めてゐるが目下歐米視察中の井上局長の歸任を待ち、今月末第一回豫算局議を開催、豫算編成に關する大綱打合せの上更に各課に於て具體案の作成に着手する筈であるが同局明年度新規事業要求として計上さるべき總額は八百萬圓を突破せんとする膨大な數字を示し新規事業の主なるものは左の如く見られてゐる

一、本局廳舍改築
一、高等官十名增加
一、日滿有線電信電話連絡計畫に伴ふ內鮮連絡電話の增設（京城釜山間ケーブル敷設）
一、鮮內電信電話整備（準據又は釜山の電話方式變更を含む）
一、北鮮飛行場新設（羅南）
一、京城北鮮間及北鮮北滿間の電信電話擴張
一、鮮內補助飛行場調査
一、京城東京間無線電話連絡
一、航空標識の增設
一、電話審判二審制度
一、第二期水力發電調査（三ヶ年繼續）
一、電氣事業定期檢査の擴張
一、簡保健康相談所增設、五ヶ所

天地玄黃

華府外交界色めくときた、英米に極東のことゝいへば心配せねばならぬ責任があるやうに考へる癖がついてゐる ◇

時勢に遲る、癖だけが殘る ◇

零落した大家の坊ッチャンに駄々羅遊びの癖が殘つてるやうに ◇

英獨海軍協定が調印されゝばフランスに華府條約廢棄を叫ぶ 肩先をつゞくり合にすれば、背筋がほころぶ、畢竟するにボロのつゞくり合にせ以上の何物でもない ◇

さうとは底の底まで知りぬいて居ながら、思ひ切りよく、このボロ一枚を棄て兼ねるのが、現下世界の狀勢である

…會…

鈴木城大教授歸朝歡迎會 全國經濟調査機關聯合會朝鮮支部では二十日午後五時最近歐米留學より歸朝した城大教授鈴木武雄氏を松金に招待、同教授の歡迎を兼ねまとして金融政策に關する視察談を聽取すると

…人…

◇原司法政務次官 十九日午前八時二十分發金剛山へ
◇高山長幸氏（東拓總裁）廿二日午後三時發歸東の豫定
◇野口遵氏（朝窒社長）入城中のところ十九日發興南へ
◇大島英吉氏（朝窒重役）同上

外務辭令【東京電話】

領事 齋藤 彬 マニラ在勤を命ず
大使館三等書記官 萩原 徹 中華民國在勤を命ず

南司令官部隊檢閱

【新京十九日發電通】察哈爾問題も一段落を告げたので南關東軍司令官は板垣參謀副長、田中參謀等を帶同十九日午前九時二十分新京發部隊檢閱の爲め哈爾賓、牡丹江方面へ向つた

陸軍省運輸部 清津に出張所

【東京電話】陸軍では今回朝鮮清津に運輸部出張所を新設したが右につき十九日左の如く發表した 陸軍省發表＝陸軍運輸部清津出張所を本月十日朝鮮清津府に設置し同日より事務を開始せり

ビクターレコードは日本樂器へ 京城本町一 電話本局三四八五番

滿洲外油引揚

【奉天十九日發聯合】滿洲國の石油專賣制度實施により豫ねて不賣同盟の共同作戰を張つてゐたスタンダード、テキサス、アジア等の外國石油會社は最近益々態度硬化し奉天引揚げ說が傳へられてゐたが既にテキサス會社々員は十七日夜途大連に引揚げを實行し他の二會社もこれに倣ひ今明日中に引揚ぐべく準備に忙殺されてゐる

北平部隊凱旋

【北平十九日發電通】北平守備隊歸還部隊（千葉東京二箇中隊）は北支の事態紛糾の恐れなきと明かとなれるため豫定通り十九日午前七時卅分北平發母國に凱旋の途についた

拓相午餐會 朝鮮中央協會員を招く

【東京電話】兒玉拓相は曩に大臣就任に際し朝鮮中央協會より受けた祝賀に對し返禮のため十九日正午拓相官邸に同協會々員浦雲吉伯、齋藤實子、阪谷芳郎男、水野鍊太郎氏以下三十餘名を招待午餐會を催した

廣東の支那新聞、近く 日本商品の廣告掲載

【廣東十八日發電通】廣東支那新聞紙は近く日本商品の廣告を掲載することに決定した、先づ手始めとしてアサヒビールの廣告を掲載し漸次他の商品の廣告を掲載する模樣であるがこれは西南當局の排日取締の緩和策として注目されてゐる

謝駐日大使特任式

【新京十九日發電通】初代駐日大使謝介石氏の特任式は十九日午前十時三十分より宮內府勤民樓で張國務總理、宮內大臣侍立の下に滯りなく擧行された

フランス激昂す
建艦競爭に乘出すか

【パリ十八日發聯合】イギリス政府がフランス政府よりの通牒を無視し十八日急遽海軍協定を締結したことはフランス政府を極度に激昂せしめ、ストレーザ會商の共同宣言により早くも動搖の色を示すに至つた、特にフランス外務省當局は今回の協定はヴェルサイユ條約の一方的廢棄を確認したものであると斷じ、海軍當局は早くも建艦競爭に乘出す決意を仄めかした

條約改訂交涉 ソ聯側遷延す

【東京電話】パリ大使會議の終了をまつてモスコーに歸任した太田駐露大使は十七日外務人民委員部にストモニヤコフ次長を訪問、去る十一日酒句大使館參事官よりカズロフスキー極東部長に提出した漁業條約改訂に關する我方の要望に對するソ聯側の正式回答を要求し改訂交涉の急速なる開始を督促したがストモニヤコフ次長は日本側の要望に對しては目下政府において愼重研究中であり、近く回答の運びに至るものと信ずると述べたのみで會談を終つたが十八日太田大使より本省に報告があつたがソ聯の遷延策には各方面とも多大の注目を濺いでゐる

ユ蘇聯大使 高橋藏相訪問

【東京電話】駐日蘇聯大使ユレニエフ氏は十九日午後一時半藏相官邸に高橋藏相を訪問、重要會談を遂げた、會談の內容は去る十七日の臨時閣議に於て高橋藏相が軍事豫算の節約を計るためには日蘇不可侵條約を締結するより外あるまいとの提言を行つたにつきユレニエフ大使より高橋藏相の眞意を確むると共に旁々意見交換を行つたものと見られる

酒井、儀我兩大佐 けさ軍用機で歸任

【奉天十九日發電通】北支問題、宋哲元問題につき關東軍幕僚會議に列席した支那駐屯軍參謀長酒井大佐、山海關特務機關長儀我大佐は十九日午前七時奉天發軍用飛行機で歸任した

親鸞聖人 (248)
吉川英治 作 山村耕花 畫

女人篇

吉水夜話 （三）

『念阿どの』

と、こんどは心寂から、さめた。

『他人のことばかり仰せられずに、ちと、貴方の事も、話していただきたいものぢやが』

『いや、わしには何の話もない。――それよりは、蓮生殿こそ、』

と隣にゐる蓮生房の顏をのぞいた。

治承、壽永の戰に幾多の生死の下を實際に步いてきた熊谷次郎直實の話を、同房の人たちはよく彼の口から聞きたがつた。

だが、蓮生は、

『は、は、は、は』

もう白髮まじりのまばらな鬚の中で、坂東武者らしい大きな口をすこし開いて笑ふだけだつた。

いつも、かう笑ふのが、彼の答へなのである。

でも今夜は、それに少し言葉をつけ加へて、

『この年になつて、何の戰ばなし、お恥かしい事でお座る。てまへも、こゝの上人にお目にかゝらぬうちは、いつぱし、われも坂東侍の强者と、大人びた築榮どりを持つてゐたものでお座つたが、ひとたび、發心して、念佛門に心の駒をとめてからは、回顧の事ども、すべて兒戲のやうな心地がするのでおざつた。何といはれても、冷や汗が出申すのぢや』

と云つた。

つゝましく、數珠を爪ぐつてゐた鐵勝が、

『なか／＼おゆかしい』

と呟いて、

『蓮生どのは、あのやうに謙遜には仰せられるが、わたしが、法然上人の敎義といふものを初めて存じ上げたのは、まつたく、蓮生どのゝお手引でした。永年の間、天臺の古學にも救はれず、秋葉の蓮華寺に、たゞ老ひ朽ちる私であつた所を、その頃、一筋に淨土門へ入つても、名も蓮西と申されてゐた熊谷入道とふとお目にかゝり、吉水にかゝる上人の在はすと聞いて、一圖に都へ上つて來たのでございました。もし入道が熊谷の歸途に、私の寺にお立ち寄りくださらなかつたら、或は、私は生涯こゝで有緣のよろこびを皆さまと共に味はふことが出來なかつたのではないかと何日も思ふことでございます』

と、感謝して云つた。

綽空は、默然と、人々の話を聞いてゐたが、殊に、熊谷蓮生と鐵勝の話には、心をひかれて、

（自分にも、もしあの頃、安居院の法印と四條の橋で會はなかつたら……）

と今更に、その時の機緣に對して、掌を合せずにゐられない氣がする。

奧で、咳聲がきこえた。

『お目ざめか』

上人の氣配は、筆を措いてゐても、すぐ弟子たちの胸にうつつた。

この寒氣に、この間うちから喉を傷められてゐるふうなのである。

『お寢みを妨げてはならぬ』

『お藥をわかさうか』

思ひ／＼に、人々は、爐のそばから冷たい室へちらかつて行つた。

熊谷直實法躰像

滿洲火藥創立

【新京電話】滿洲國に於ける火藥の輸入販賣に代るべき生產販賣の全面的統制案は久しく軍部を中心として極祕裡に準備組織が進行してゐたが、此程新組織の根本方針が決定し近く創立總會を開催する之は專賣法に代る强力國家統制を實施するもので日滿合辦の特殊會社とし資本金五十萬圓、名稱を滿洲火藥、擔當は滿洲化學、滿鐵、昭和製鋼、奉天造兵廠で三等分出資）五割の共同出資をなし民間各社は近き將來買收合併される筈である

日本鑛業私設專用鐵道免許

平北道局鐵北新興驛から雲山郡北鎭面北鎭に至る四七、二粁の日本鑛業株式會社の私設專用鐵道は十二日附免許された

ビクターレコード七月新譜

絢爛 この優秀盤！（六月二十日發賣）

御製 楠公父子 獨唱 增永丈夫 四家文子
御歌 天つ神 獨唱 中村淑子 四家文子 德山璉
長唄 高砂丹前 杵屋和三郎
筝三重奏 今日のよろこび 宮城道雄 牧瀨喜代子
獨唱 月と薔薇 藤原義江
獨唱 嘆きのタンゴ
歌謠 浮世けて逢ふ夜 歌澤相模
新內 蘭蝶 愁の段 富士松春太夫
アコーディオン獨奏 コロラドの月 モーリス・デュフール
マンドリン合奏 沙漠の河の畔 ドリンクラブ
四重唱 綠の黑髮 中村、四家、藤山、德山
天台聲明 夢のふるさと
ジャズソング 大讃・吉慶 多紀道忍
映畫主題歌 希望の船路 藤山一郎 小林千代子
メリー・ウィドウ・ワルツ ハッチャッチャ 小林千代子
憧れの乙女 藤山一郎

流行歌
淚の三度笠 兒玉好雄
戀はすてゝも 大宮小夜子
泣かせて頂戴 小林千代子
戀の影法師
すゝり泣き 四家文子
狹霧の波止場 久富吉晴
街の馬子唄 三島一聲
好いた仲なら 市丸

新民謠 ギッチョン節 小唄勝太郎
新小唄 朝あかり
新小唄 月の毛もり
民謠 おさくらこんぱ小唄 三島一聲 渡邊はま子
新小唄 十七
端唄 青柳・潮來出島 小唄勝太郎
音樂物語 未完成交響樂 丸山章世
江戸小噺 ひよつとこ
落語 化物 柳家金語樓
新小唄 タンゴ・ミラ
新唱歌 ヲガハ・ミヅグルマ ポンポ・スズメ 平山美代子 松本佐枝子

洋樂
ベートーヴェン特輯
交響曲「英雄」―變ホ長調 クーセヴィツキー指揮 ロンドン・フィルハーモニック管絃團
奏鳴曲―イ長調「クロイツエル・ソナタ」 メニューイン ヘフツィバー・メニューイン
奏鳴曲―ト短調 シュナーベル
三十二の變奏曲―ハ短調 ピアティゴルスキー
絃樂四重奏曲―ヘ長調 ブッシュ四重奏團
奏鳴曲「月光」―嬰ハ短調 バックハウス
浮世よ、さらば ロゾール
歌劇「フィデリオ」―ピサロの凱歌、大事の時ぞ フリードリッヒ・ショル
組曲「水上の音樂」（ヘンデル） ストコフスキー指揮 フィラデルフィア管絃團
歌劇「カルメン」―舞踏曲（ビゼー） チエテイ吹奏團
ハワイ・サックス（ヴァイアード） ヴィアード
荒れ模樣（アーレン）
君よ知るや南の國（トーマ） デヴァ・ダシー
ラルゴー（ヘンデル） カルーゾー

ビクターレコード及びビクターの蓄音器で演奏なさる場合は是非ビクター製の針を御使用下さい。何故なればレコードを傷めず原音のまゝの音聲を得られるからです

世に誇る"朝鮮考古" 秘扉をひらく

毎月第一土曜日には特別觀覽デー

總督府博物館が街頭に進み出づ

心田開發側面工作

本府博物館には樂浪、新羅、高麗等各時代の考古學美術品をはじめとし秘藏の品々が數多く、中にも先年米國某富豪が來城、特別參觀の折「若しこれを私にくれたらこの博物館に二百萬圓寄附してもいゝ」といつた約二千年前の竹筩（樂浪）や、去る大正十五年スエーデン皇太子殿下が慶州で實際のためお掘りになつた

……**金冠** または神秘的な珍品をもつ高麗燒或は世に稀な珍寶等貴藏の中に幾千年の愛を秘かにむさぼつてゐたが、これは現在の博物館に狹くて一部分しか陳列できず、陳列替へもなかなか困難なので、思ふやうに觀覽者を樂しましめるとが不可能だつたのだ。然し總督提唱の心田開發が最近具體化してきたので、學務當局はこの潮に乘り民衆の考古的或は藝術的趣味の啓發を圖つて心田開發の側面工作に資したいとの意向をもつに至り、それには秘庫を開いて度々陳列替を行ひ直接

……**民衆** に呼びかけるに限ると意見まとまり、七月六日の第一土曜から毎月第一土曜を特別觀覽デーと定め學生、軍人、その他の團體觀覽には無料で入場させることにきまつた、從つて一般の觀覽者も入場料を當日は一人二錢に割引して從來のお役所式をやめ、案内や說明まで加へるはずである、また今までは一定時間を限つて觀覽させてゐた勤政殿も、本館同樣終日

……**開扉** し更にこの機會をとらへ大谷光瑞師等によつて蒐集され、久原房之助氏によつて寄贈された獨逸博物館の陳列品と共に世界的に有名な考古學資料をうんと陳列してゐる修政殿をも大々的に宣傳することとなつた、なほ電波によつても全鮮大衆に呼びかける段取りとなり、第一回には本府博物館の佐藤囑託が今月末ＤＫから放送し

……**古蹟** 愛護精神の普及をはかり、象牙の塔の城を出なかつた本府博物館がいよいよ街頭に進出を求めて活躍するはず

イブセンイング

京城防疫デー

傳染病都市の名を驅除する

來る七月四日から四日間

傳染病シーズン、京城府衞生課では府内各警察と協力して來る七月四日から七日まで四日間、防疫デーを全市に亘つて行ふことになつた 第一日(四日)は宣傳及消毒、清潔日 第二日目(五日)衞生施設改善日 第三日目(六日)鼠取及結核豫防日、第四日目(七日)健康日で、この四日間、ポスターの掲出、宣傳ビラ配布、宣傳塔建設、花火宣傳、屋外活動寫眞、撒水車宣傳等、傳染病都市京城の汚名をそゝぐ運動が行はれることになつてゐる

京城常任委員

京城府常任委員會、來る廿日午後二時から第一教育部常任委員會は同二時半から、第二教育部常任委員會は同三時からそれぞれ府會議室にて開催する事になつたが、同日各常任委員長の選擧がある筈である

水防團細則 十九日發布

去る五月四日府令を以つて發布された水防團規則について今回これが施行細則準則を道に通牒し各道ではこの準則によつて細則を制定して水防團を組織することとなつたが、十九日政務總監の名を以つて各道知事宛準則及び組織に關し通牒を發した

老朽驛の改修

湖南、京元、咸鏡各線十三驛づゝ

鐵道局の老朽驛舍改築、乘降ホームの延長、ホーム上屋の設置、貨物ホーム新設等湖南、京元、咸鏡線に亘る十一年度の計畫は目下企劃中であるが、地下道、跨線橋の新設が三ケ所で、以上の他各線とも十三驛宛改造に着手することになる模樣である

航空郵便警官

京城、平壤、新義州、蔚山の各航空郵便受渡局で取扱つた五月中の航空郵便は一萬九千六百一通で、この內々地との間に發着した郵便物は一萬六千四十九通、關東州および滿洲國との間に發着したものは三千三百五十二通である、前年同期に比べると四千五百四十通の增加で、なほ旅客は四百三十一人であつた

酒精罐に引火 火の海で大火傷

宣川信聖高普の騒ぎ

【新義州電話】平北宣川邑內私立信聖高等普通學校の化學試驗室を十八日午後五時ごろ掃除してゐた同校五年生池浩德(二〇)が同級生方在亨にアルコールを罐から出して與へた後、その罐口を閉づけにするためローソクに點火したところ忽ち引火し罐は大爆發、一面火の海となつたので折柄居合せた林敎師他四名が駈けつけ漸く消止めたが、火傷者多數を出し美東病院で手當中である

千家氏講演會

京城府では廿二日午後八時近く來城の出雲大社教總監千家尊建氏の講演會を京城府會議室で開催、演題は光は日本より

京城の學校生徒さん 行儀が良くなつた

でも、拔遊び、カフェ出入、萬引などがある

保導聯盟では注意を怠らぬ

京城府內各學校生徒の風紀は漸次良好に向つてゐるが、それでも保導聯盟の調べによる五月中の事故は男六八八人、女三六人、計七二四人の多數に上りこの中初等校は男一二六人、女一五人、中等校は男五六二人、女二一人の多數に上つた 昨年同期に比較してやゝ減少してゐるが映畫館飲食店の出入は目立つて增加してゐる事故の內譯を見ると

▲拔遊初男一二中男一六▲映畫館出入初男一〇、中男三二三▲カフエ、喫茶店、飲食店等出入初女二、中男四七、同女一六▲僞學生初男五、中男一〇▲萬引初男五、中女一▲家出中男一▲艶書中男一▲傷害中男六▲遊廓素見中男一

等が主なるものである、生徒の服裝態度は漸次良好となつたが、近來竹刀の鍔、自轉車の鎖、其他兇器を携へてゐる者があり、A中學生十數名とB中學生數名との亂鬪が大事に至らず防止された事などあり注意中である

赤峰の古墳

【奉天十九日電通】京都帝國大學教授濱田耕作博士は去る二日奉天發赤峰に赴き同地附近の古墳を發掘研究して十八日歸奉したが、博士は今回の發掘で赤峰附近には約四千年前に金石併用のツングース系北方民族が生活し西方文化の流れをくむ彩色土器を使用してゐたる事實を發見するに至つた

愛婦本部長の託兒所視察

愛國婦人會朝鮮本部長今井田總監夫人は大島夫人、植村夫人と共に十九日午前九時京畿道始興郡永登浦面堂山里の託兒所を訪れ農繁期で多いこの頃の託兒を慰めたため

李鍝公、同妃兩殿下 御揃ひにて御歸城

京城で御披露を遊ばさる

野砲兵第一聯隊御勤務の砲兵少尉李鍝公殿下には、御婚儀御披露のため妃殿下御同伴、來る廿六日東京御發、廿八日午後三時廿分京城驛着列車で御歸城遊ばされることになつた、御豫定は左の通りである

- 廿九日 朝鮮神宮御參拜、昌德宮御參殿、李堈殿下と御面會
- 卅日 御親戚御歷訪
- 七月一日 坡州興宣大院孔墓
- 二日 金谷陵、楊州陵御參拜
- 三日 朝鮮ホテルにて總督府關係者への御披露宴
- 四日 御本邸にて李王職關係者、朝鮮貴族への御披露
- 五日 御休養
- 六日 御暇乞
- 七日 午後三時京城驛發列車で御還京、東京へ向はせらる

(二日 金谷陵、楊州陵御參拜の後總督官邸、軍司令官々邸御訪問)

隱れてゐた怪漢 警官を狙撃す

六發命中したが格鬪逮捕

【山田電話】十八日午後四時四十分頃三重縣度會郡小俣町巡査爪橋忠男氏(三)が管內巡邏中、茶小屋に一人の怪漢が隱れて居るのを發見、誰何するや矢庭にピストルを亂射し同巡査の腹部に六發の彈丸が命中、爪橋巡査は鮮血にまみれたが重傷にひるまず組みつき大格鬪の末逮捕した爪橋巡査は幸ひ一命を取止める模樣、犯人は松坂市要若町生れ大西範(三)で、目下嚴重取調べ中である

本府東京出張所 物産を陳列

新築中の朝鮮總督府東京出張所は今秋十月一日竣工するが廳舍の第一階はショウ・ウインドウを陳べて朝鮮物產品の宣傳にあたらうといふ譯で、觀光を兼ねてゐる、商工課では「どんな物產を陳列するか」と各課へ照會してゐる

子供を抱いて徘徊する婦人

十八日午後三時頃京城驛前附近を三歲位の男兒を抱いて徘徊する相當な家庭の婦人らしい朝鮮人女を西大門署員が取調べたところ、釜山府富平町二の一二市木商朴英祿氏妻金氏(三)で、數年前からの持病振治の爲溫泉にでも靜養に行きたいと夫に話したところ、夫は金氏の兩手足を縛つて一室に閉ぢ込め鍵をかけて仕舞つたので漸く逃げ出しました、と言つてゐるが、精神異狀を來たしてゐるらしいので同署では釜山に照會中である

北漢江で渡船顚覆

增水した急流に押し流されて

六名は遂に行方不明となる

江原道淮陽郡蘭谷面北漢江渡船場にて、十七日午後二時船夫二名が乘客六名を乘せ同面長□里より飛浦里に向ふ途中、連日の降雨で北漢江增水し、水勢急なるため中流から押流され遂に顚覆、船夫一名、乘客一名が顚覆船に取りすがり漂流中を附近部落民に救助されたが、他の六名(男三名、女三名)はなほ行方不明で淮陽署より司法主任以下署員三名現場に急行、部落民を督勵して搜査中であるが死體は判らない

全鮮庭球選手權大會 廿三日に中央豫選

申込は來る廿日午後四時まで

本社主催第十二回全鮮庭球選手權大會の中央豫選に、いよいよ來る廿三日の日曜日午前九時から龍山鐵道庭球コートで開催することになつた、此の

豫選會は 七月擧行の全鮮選手權大會に送るべき中央代表を決定するもので、又選手權大會に出場の選手は明治神宮大會へ送るべき朝鮮代表選手として推薦を受ける特典が附與せられる最も權威ある庭球界の最大行事であるが故に此の中央豫選に地方の各地豫選と共に大いに興味がつながれてゐるわけである

中央豫選に 就ては昨夕刊に發表した如く廿日午後四時までに參加料一組につき金一圓(中等學生選手は一組五十錢とする)を添へて本社運動部へ申込まれたい、なほ豫選大會の組合せは廿一日午後四時半から本社會議室で抽籤を以て行ふが出場の選手は希望により抽籤の立會を許すことになつてゐる

殘つた赤ちやん

母は死、父は行方不明

親切な人々の情は集まる

京城青葉町二丁目九〇李浩顯氏方に一月以來間借り生活をしてゐた朴有得さん夫婦があつた去る四月中旬妻村有得さんは産後が惡く生後一月の女兒を殘して死亡、夫は生活困難のため妻の死體と無心な赤兒を殘して家出、家主李浩顯氏はお葬式の世話した上、赤ん坊の世話をしてゐたが赤ちやんが衰弱してきたので十六日朝、青葉町二丁目青葉病院に相談したところ、院長曹秉煥氏も非常に同情して引きとつた、龍山署では夫の行方を搜査してゐる

時計を窃取

十八日午前八時ごろ京城漢江通六ノ一時計店石本若松氏(三)方へ一人の男が來て時計を買ふから見せてくれといひ時計六個(時價百餘圓)を窃取逃走した、龍山署で犯人搜査中

明水台

住宅地の王座は長壽鄕

第一第二分讓七萬坪申込百餘件に達し新築既に五十餘戶第三分讓地約八萬坪目下設計中

百聞不如一見住宅地に關心を持つ人士はぜひ一度御視察あれ

委細は京城郊外明水台土地經營事務所電話龍山三三六番へ照會の事

後家さん金を捲き上げらる

京城黃金町五丁目金氏(三)は後家さんだが何か商賣でも始めてみたいと、去る四月鍾路三丁目某旅館に投宿した時、同旅館主李圭貞(三)もは金氏が數百圓の現金を所持してゐるのに目をつけ、甘言もつて金氏と關係を結んでは有金全部を捲上げたのち、今日ではてんで相手にしないので十九日金氏から鍾路署に訴へ出た、同署では李さんを呼出し嚴重取調中である

子供に御注意

馬車に轢れて死ぬ

十九日午前十一時四十分頃京城元町一の一〇八オートバイ修繕業李明根氏(三)の長男李景九さん(四ツ)が自宅からかなり離れた青葉町一丁目ガード下で遊戲中京城青葉町三、馬車輓文慶善君の馬が暴れ出し景九さんは馬車の下敷になり左側胸部から頭蓋骨を粉碎死亡し、親元をさがした結果漸く判つた

不都合な隊長殿

つひに檢事局送り

既報、去る八日普通學校訓導が飲酒の上浪花節を語つたと云ふので、これに暴行を加へた少年軍第三虎隊長鄭晉(三)はその後鍾路署で取調べの結果、昭和九年も不法逮捕の廉で懲役一年に處された事もあり、常に不法行爲を敢行してゐた事判明し十九日一件書類と共に檢事局に送局された

蚊帳に燃え移つて 子供三人が火傷

遂に死亡、大邱の慘事

【大邱電話】十八日午後十時廿分頃大邱新町一八九朴慶學(三)は蚊帳をつゝて長男南洞(六ツ)二男在鉉(三)及び姪福根の三名を寢かせ、自分は表の涼み臺に寢轉んでゐたところ、風のため豆ランプがひつくり返り、蚊帳に燃え移り長男が驚いて飛び出した物音に室內に入り消し止めたが、子供三人は無殘にも大火傷を負ひ、直ちに附近の東山病院に擔ぎ込み手當したが數時間の後三人とも絕命した

無錢飲食

京城泉四洞三四番地居職朴龍伊(三)は十八日午後六時頃泉二洞の飲食店李英淳方で十三圓三十五錢の無錢飲食をやり東大門署へ檢擧された

おみやげには 松の實飴

あすの天氣 (20)

地名	天氣
京城	曇後雨模樣
仁川	曇
釜山	南東の風曇雨模樣
木浦	曇
平壤	北東の風曇一時晴
城津	南の風曇一時晴
大邱	東の風曇
元山	曇小雨

19日溫度 京城正午 23.8 昨日 最高 26.6 最低 15.3

仁川潮時 (二十日)

	午前	午後
滿潮	七、四〇	七、五〇
干潮	一、一〇	一、四〇

十九日の概況

シベリア高氣壓の端が日本海及黃海に延び太平洋高氣壓は本邦の南方海上を掩ふてゐて、本邦は滿洲北支那西鮮方面に晴れ勝ちなるも、朝鮮、滿洲の大部分は漸く曇りの處多く雄基、元山に小雨が降つてゐる、內地も一般に曇り勝ちで九州南部から中部地方に至る、太平洋岸に僅かに晴れてゐるのみである、鮮內の氣溫は平年に比し京仁及南鮮一、二度高く西鮮及日本海岸に二、三度低目である

あすの豫想

氣流一般に不安定であるから明日半島の天氣もはつきりせず曇りの處が多く、處により驟雨があるだらう、只西鮮方面は良好な方である

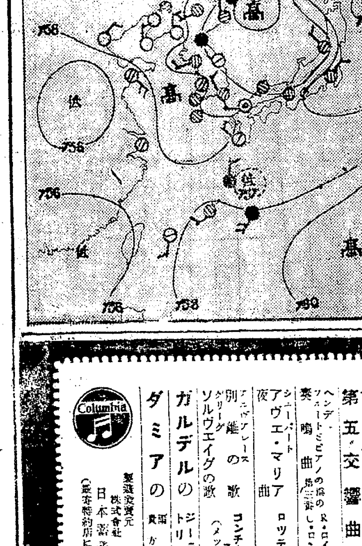

7月新譜

新民謠 湯河原節 / 湯河原小唄 伊藤久男 / 分山和香

歌舞伎劇 酒井の太鼓 尾上梅幸 松本幸四郎 坂東三津五郎

童謠 サンタ・ルチア / ねんねこしやつしやりませ 原信子

管絃樂 青きダニューヴ 近衛秀麿指揮 新交響樂團

ヴァイオリン獨奏 セレナード(シューベルト) / ガヴオツト(バッハ) 諏訪根自子

ギター合奏 尺八 峠の灯 / 銀嶺に踊る 川本晴朗 他三名

ハーモニカ合奏 竹岡信幸 古關裕而 歌謠曲集 ミヤタ・バンド 五重奏團

詩吟 月下の吟 / 成島遊覽 木村岳風

浪花節 乃木將軍 酒井雲

小唄 淺草二上り / くりとも甚句 藤本二三吉

端唄 青柳・夕暮 豆千代

端唄 館山節・深川節 赤坂小梅

★ 船頭可愛や 音丸 / 沖のかもめ 松平晃

★ 新郡上節 / 廻り燈籠 豆千代

★ 夕を空に / さめの日 松平晃 / 晴れて ミス・コロムビア

★ 峠の雨 / 放浪の哀歌 ミス・コロムビア / 明本京靜

★ 夏はうれしや 藤本二三吉 / 山下義夫

★ 窓に口笛 淡谷のり子 / 村の辻馬車 中野忠晴

★ 牧場は晴れて 伊藤久男 / 野茨の花 淡谷のり子

★ 思ひ出の月 松平晃 / 明日と云はずに 藤本二三吉

ジャズ すみれ咲く丘 ベテイ・稻田 / ブルー・ハワイ / タイガー・ラッグ 中野忠晴 コロムビア・ナカノ・リズム・ボーイズ / サキソフォン・ライズ

ダンス・ミュージック 丘を越えて / 酒は淚か溜息か / 晴れて逢ふ夜は / ハイキングの歌 アレクサンダー管絃樂團 / コロムビア・ジャズ・バンド

流行歌 水兵さんと 大川澄子 / ん返りん 山口 / 兵隊 中島けい子 / 帝國の萬歲 新美輝子 / 靴が鳴る ミス・コロムビア / まひまひつぶろのお家 ニナ・ハラ / こどもの盆踊り 大川 / 波がざんぶり 山口 / ウラシマタラウ(美しいエボン付) 赤坂 / 子

ベートーヴェン 皇帝協奏曲 八月二十日迄の御申込には特製綴紙冊無料 ブルーノ・ワルター指揮 ワルター・ギーゼキング(ピアノ) ウィーン・フィルハアモニック管絃樂團

ベートーヴェン ハープ四重奏曲 レナー絃樂四重奏團 發賣日より向ふ一ケ月間特價提供

ショパン ピアノ・管絃樂の爲の協奏曲 モーリツ・ローゼンタール(ピアノ) 伯林國立歌劇場管絃樂團 ワイスマン博士指揮

シューベルト 美しきベルトの娘 トーマス・ビーチャム卿指揮 倫敦フィルハアモニック管絃樂團

ベートーヴェン 第五交響曲 デブロイ・ソマース・バンド

ヘンデル フィーヅ・ピアノの爲の 鳴曲 R・ロイ(フルート) 指揮しロング(ピアノ)

シューベルト アヴエ・マリア / 夜曲 ロツテ・レーマン(ソプラノ)

グリーグ エルヴアレース 別離の歌 / ソルヴエイグの歌 コンチタ・スペルヴィア(メッツォソプラノ)

カルデルの ジーラ・ジーラ トリアネーラ

ダミアの 貴方の … 朝に

製造發賣元 株式會社 日本蓄音器商會 (最寄特約店にて御試聽)

コロムビア レコード

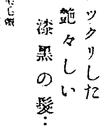

志らが赤毛染 るり羽

髪は床はずとも 漆は滲にて 直ぐ染まる

特徴

一、色艶一番の染毛劑

一、髪は洗はずとも直ぐ染る

一、染は手輕に早く清る

一、クセ毛を直し見るからにフツクリせる髪となる

一、洗へば洗ふ程色艶を増し漆黑等に輝かす

私達女性はいつまでも若々しく美しく生々として人生を朗かに暮しませう

フツクリした艶々しい漆黑の髪……

(全國藥店に有り)

金銀白金高價買入

株式會社 京城德力

京城明治町

電話本局長 一五七二 二〇八八 三九三九

御來客用 四〇三七

夏は元山 松濤園貸別莊へ

本年潮湯新設

契約開始 大小四種アリ

御希望ノ方へ案内書急送ス

娛樂、其他設備完全……

元山府幸町二六

元山海水浴株式會社

溫陽溫泉 辨天地

釣魚(鮒、はや)等御案内

新綠の好季節に際し愈々よいよ御多幸の段深く御祝ひ申上げます。さて當館も毎度樣々御愛顧によりまして御客樣の御來館は益々增加致し誠に有難く存じて居ります。就ては一層御引立に預り度く此度當館庭園に辨天池の魚釣りに付御宿泊の御客樣の爲最も良き場所を選び之を特定場所として區別、道具等の御便宜を圖ることと致しました爲御客樣の御遊覽の好適なる御客樣の御入湯中の御慰みになるかと存じます何卒御來館下さいます樣只管御願申上げます。

神井館

高級化粧洗濯用 レコード石鹸

講演會

一、講師 今澤武人氏

二、日時 六月二十一日(金)午後七時三十分

三、場所 京城日報社 入場無料 來聽歡迎

多田政一氏提唱の 綜統醫學 講演講習會

講習會

一、講師 今澤武人氏

二、日時 六月廿二日(土)說明 六月廿三日(日)實地指導 夜 午後八時ヨリ

三、會場 京城府會議室

四、會費 金一圓(二日間)

五、申込所 當日會場にて受付

主催 京城手の會

官認免許確得 有資格教授 校外生科も有

東京自動車學校

東京府 田無町 學則送

株式名義書換停止公告

來ル七月一日ヨリ通常株主總會終了ノ日迄株主名義書換ヲ停止致候

昭和十年六月十九日

株式會社 朝鮮貯蓄銀行

昭和十年七月一日ヨリ第六十期定時株主總會終了ノ日迄株式名義書換ヲ停止致候

昭和十年六月二十日

株式會社 漢城銀行

グリコ アリ ソシテ ニッポン バレ

海外茶話

この野郎！

▽……獨逸ミュ・ニヒのオットワールと云ふ電車の車掌君一度使用した切符を再び乘客に賣りつけてその金を自分のポケットにしまひ込んだ所を私服刑事に發見され直に土地のナチ裁判所につきだされた

▽……判決は六ヶ月の懲役

"とかく男は"

▽……苦勞性の男は年毎にその數を増すに反して女は相變らず無神經なものだと云ふ結論が統計によつて最近英國で明らかにされた

▽……五年前すなはち今日の經濟恐慌襲來の前年と比較すると男の神經病罹病率に倍加されたが女に關する限り何等變化の跡が見られなかつた、神經衰弱患者激増の原因として世情に對する不安、未來への絶望、失業の恐怖などがあげられてゐる

"話題人氣者"

▽……どんな方面の人々が當世御婦人方に人氣があるものか米國のさる其の道の專門家が凡ゆる方面に亘つて一萬人の老中年の婦人ヤンキー娘について丹念に調査した結果に依ると

▽……最も多く口の端にのぼるのが英國のウェルズ公殿下とメリー女王陛下でアメリカの話題のお株はロンドンにとられた形となつた。この次にルーズヴェルト大統領及びその夫人が從へ、次はまた英國の皮肉屋バーナドショウ翁と米國には話の中心になる人物が少ないやうすが

▽……續いて映畫女優のジョン・クローフオード、グレタガルボ『ある夜の出來事』のクラークゲーブル・カルネラを倒した拳闘のマクスベア、鼻つた歌ひのルデイヴアレー等の名が擧げられてゐる

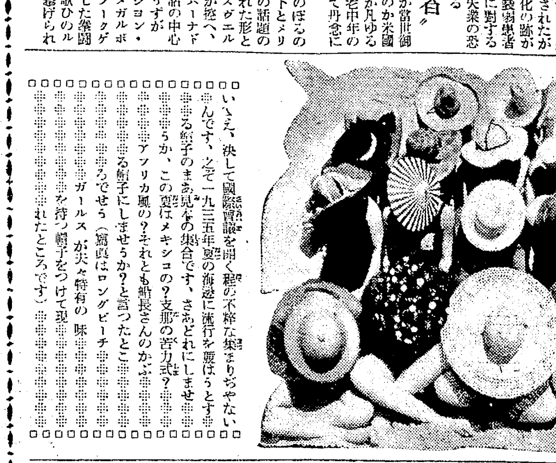

いゝえ、決して國際會議を開く程の不粋な集まりぢやないんです、之ぞ一九三五年夏の海邊に流行を競はうとする帽子のまゝ見本の集合です、さあどれにしませうか、この夏はメキシコの？支那の苦力式？……アフリカ風の？それとも船長さんのかぶる帽子にしませうか？と言つたところでせう（寫眞はロングビーチのガールスが夫々特有の味を持つ帽子をつけて現れたところです）

ハチ公更生

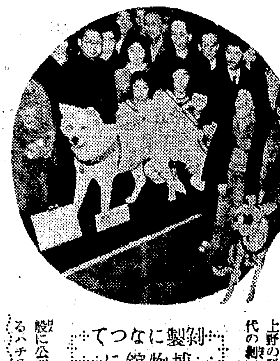

剥製になつて博物館に

上野の科學博物館前に中年時代の剥製に若返つて更生した忠犬ハチ公の百ケ日に當る十五日ハチ公生前の關係者それにハチ公の息子ハチ公や孫の熊等遺族も出席して盛大な剥製披露式が行はれ午後から一般に公開された寫眞は參列せるハチ公の遺族と參列の人々

釣ニュース

白川水利組合貯水池

京城驛を午前六時に出發して日歸りで八時間の釣りが味はへることは棲息する魚類の多いことでは全鮮屈指の處である、從來は一般に貯水池の番人の取締りが嚴重に過ぎる樣に噂されてゐたが、白川温泉の岡崎驛長が調査した結果、投網に對する取締りは嚴重だが釣人に對してはどんなに多人數でも歡迎して呉れることが分つた、然し何處の釣場でも同樣だが天候その他の事情が釣成績に影響することは已むを得ぬ、温泉驛より釣場まで自動車七人乘往復五圓（これは驛長の斡旋による最低料金）ダイヤ旅館の主人は白川きつての釣天狗、自慢話をしながら一切の世話を焼いてくれるはずである、團體の場合には岡崎驛長宛に日程を明記して依頼狀を出して置けば親に御世話して呉れる

紙上病院

夜眠れず

【問】二十二歳の青年一日勉强時間普通四時間ですが約一月前から一時間半位續けるとひどく頭痛がし釘でさすような痛さを感じます時たまに鼻の邊りが重たく引張るようです、晩は床に入つてもすぐ眠られずその上時々○○粫を致します、今服用中の藥はミグレニン六〇、消化劑三〇、ビータミン一〇、を配劑して服用中ですが左程の効果が見えません、薬人療法及適當な藥名をお示し下さい

答…瀬戸病院長 神經衰弱らしい青年が毎日四五時間の勉强で頭痛を訴へる樣では心身が弱つてるのだ、食物を滋食としよく嚙み食べる分量を少くするとよろしい、生活は規則的にする事早寢早起をする事、時々夢精などありても生理的でありますから心配ないでせう

肛門のおいた

【問】私は二十三歳の人妻でございます二三日前より肛門の所に大豆程の軟いこぶが出來しきりにいたみ大變困つて居りますこのまゝ放つておいても心配はないでせうか

【問】私は十七歳の女學生ですがイボジと云ふのでせう固い便のある度に肛門の外に小指位の固い肉が飛出すのです一週間もなりますがまだ中に引込みませんどうしたらよいのでせうかお教へ下さいませ

答…瀬戸病院長 お二人とも痔核でせう痔核は痔の內でも最も多いので胃腸障害を起した時即ち下痢をしたとか秘結したときとかむやみに努責即ちいきむ樣な事及病氣例へば姙娠、又はぼうこうの種々の病氣、尿の出が惡くなる病氣等には必ずあります、なほ暴飲暴食する人に多いが特に酒飲者に多い、肛門周圍內外の靜脈が腫れて出來るもので甚だしいのは頭痛を伴ふし出血も多い時には全身の貧血を起す事もある、大盤大病でないが大分痛く出血もあり不愉快な病氣である、大きいのは指頭大鶏か鳩の卵以上のもある、共表面が切れて種々の化膿菌が侵入して肛門周圍に化膿したりする事もある。療法としては飲食物に注意し胃腸を健全にして常に便通をよく整へて居れば重くなる事はない、なほ一時的療法としては安靜、入浴、温、濕布、種々の溫罨療法、例へば懐爐で温めてもよし、熱い「コンニャク」を以て濕布の樣にしたり種々の電氣も應用される、餘り再々起るなら根治療法として切除もよからう、種々の藥の塗布注射等も試みてよい事もある

讀者欄

▲南山町大和町方面に靜かな二階一間乃至二間貸して下さる方でございませんか（光四〇〇ナス）▲昨秋渡鮮した米國加州大學出身、靜かな性質の米國人、只今就職運動中ですが、その間英語會話の出張教授並びに自宅教授を希望してゐます。又、英文への飜譯乃至飜譯訂正にも應じます。御希望の方、社內ソウル・プレス編輯局那須宛至急御申込下さい。御一報あり次第案內申上げ御面談致し度く存じます▲漸なし十五圓までの綺麗な貸間を求む成るべく三越附近で（電話本四四八四竹井）

學藝だより

●第一回謠人講座 十九日（水）午後七時半より大澤商會三階ホール 講師津田剛氏、金子光介氏

日本棋院 昇段大手合戰譜（10）

三段 渡邊英夫 先 初段 山口繁治

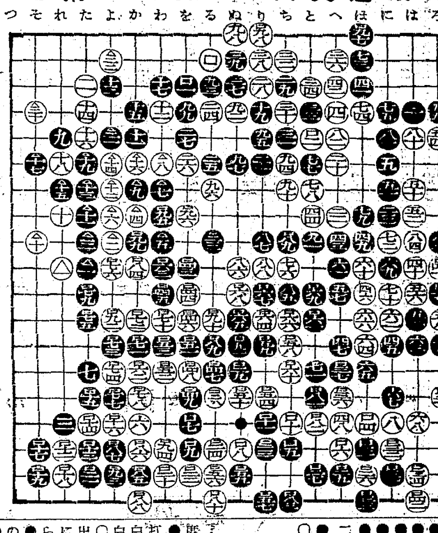

（分）
●△十一 た八1 ○△十二 よ七
●△十三 た七 ○△十四 よ六
●△十五 れ七 ○△十六 か六1
●△十七 そ六1 ○△十八 劫トル3
●△十九 た六3 ○△二十 そ四10
●△二一 よ五 ○△二二 よ二
●△二三 る九
二百二十三手＝完＝黑中押勝
●一三五ツグ ●一三五劫トル
○一三八同 ●一四一同
所要時間 白 七時三五分 黑 七時三六分
（制限時間各八時間）

戰跡を顧みて

○白十二と變則定石を撰んだが、十八までを必然と考へる場合、黑十九のハサミが餘りにも絶好な點から顧みるに、適切でなかつたものと見るべきであらう

矢張り平凡十七に受け、黑「れ十一」又は△を許して、△六又は△二と運ぶ方が却つて黑の意中を行つて意表に出るものではあるまいか

●黑十三以下白十八まで、白十二を捨手とする一つの型である、此の白十八を省くと、黑△十五とツケて活を圖る手段が成立するのである

此の白十八まで、白の實利も小さくないので、部分的には却つて有利とされて居るが、これに次ぐ黑十九が攻守兩樣に働らいた絶好點である點に、白十二の不當が暴露されて居る

○白二二が餘りにも無策、黑二三と交換しては、そこに何の妙味もなくなつた

こゝで白「は三」にツケて變化を求め、局面更新の方途を見出すべきではなかつたらうか

この白二二の平凡が延いて、二四の早計を呼び——他に適當な着點も見當らぬだめ——黑二五、二七の急追を蒙り、二八以下こゝに狼狽の跡を認めがたい點、白序盤の失態と云へやう

○白三二、三四は常用の捌きではあるが、この際三三にツギ以下黑三七白三八黑九三白「に三」黑は三」白七五黑八一の交換を濟ませて白三二と抱へて居る方が、餘情が深い

●黑三九の押へ、少しく味は惡いが、白の眼形を脅かした手強い應接である

●黑四三と一旦ツケてから四五と打込だのは好手順、單に四五だと白六十とトバれ、次に黑四三だと白四九と遮斷される所に差がある

○白四八は些か貪り、四九にハネ出し、黑四八を許して「は十五」にコスみ、徐々に打進むべきであらう

●黑四九と引く事になつては、黑の手厚い棋勢である

●黑五三で「は六」に押へると、白五三黑六三白六九とトビ出されて煩はしい

●黑五七は嚴しすぎて却て白の眼形を容易ならしめた嫌がある

ロ六九の緩きに似て實は白を惱ましたであらう

●黑七七は鋭い筋である、單に七九だと、白九十のコスミで間に合はされるかも知れない

○白八六のトビは單に「り八」にトビ、黑八八の時に更に「る八」とトンで行く位のものである

此の失着のため、隙さず黑八七以下九一の突拔きを敢行され、白九八、ロの手順を餘儀なくされ「り七」又は「ぬ七」の押へを失つた上、ロ二と後手に活きねばならぬのは、白の苦痛である

●黑ロ三以下ロ七まで、人々機先を制する事になつては、白の落潮は爭へない

○白ロ八の打込み、ロ十二のツケなど必死の寄り付きであるが、畢竟無理を免れない

●黑ロ十五でロ十六とハネ込み以下白ロ十五黑「れ十五」白ロ七七黑ロ八七とツイで打つ手段が嚴しいが、譜のロ十九の押へとなつても無論差支へない

●黑ロ二五のハネは手筋、白苦しロ二七ならばロ二六にツギ白「ろ十七」の時黑ロ五五白ロ五六の交換をしてから、黑ロ八五とツケて攻撃を加へる事も出來、隅にも黑「ろ十七」の活筋があつて白は到底打ち切れまい

●黑ロ二九が緩み、ロ五十にコスミツケ白ロ三十の時、黑ロ四七にハネ白ロ四九に次いで黑ロ四三とボーシしたならば、こゝに斷然押へて居たであらう

○白ロ三六の切立ては惡手、單にロ四三にボーシが穩卒、此手に先だつて黑ロ四七白ロ四九の交換を了してゐたならば、譜に見る混亂の渦中には投ぜられずに濟んだであらう

此の以降、紛糾を重ねたが、結局中盤までの黑の手厚さに禍ひされ白に施す術のなかつたのは是非がない

次回對局者

四段 中村勇太郎氏 先先二先番 初段 松林茂比古氏

羽左衛門を迎へる

市村羽左衛門一座が、來月十三日から京城朝日座に開演することに決つた、半島好劇家にとつてこれほどの喜びはない

◇初日に羽左は十八番の『與話情浮名横櫛』を出すとの事であるこれは一行の顔觸れから見ても勿論、羽左の與三郎で我童のお富、訥藏の蝙蝠安位の所であらうが、羽左の與三郎は劇界の第一人者である以上、議論があるは害がない、我童のお富は女房役の梅幸死去の後を繼ぐ可く地方で專ら羽左の女房役を勤め、試驗濟の上檜舞台に立ち、押しも押されもせぬ後入女房となる準備で兩優は舞台の上の新婚旅行中、羽左として我童を充分仕込み、後入女房として完全な芝居が出來るかどうかを試して居る樣でもあるが、我童とても十代目の仁左衛門を親として生れた家柄であるだけ、愚資節は此の機會に立派な後入女房にせねばならぬ訥藏の蝙蝠安も松助を見た人には無論物足ない所もあらうが、羽左の養子だけに舞臺の修業も積み居る事とて、相當な情味を見せるであらう訥藏としては再び老體の羽左が若い水々しい姿を舞臺に見せる事はあるまい

◇芝居店の場も松助、梅幸死去の今日、東京でも此の狂言の眞味は見る事は出來ない、富分江戸生粋の狂言は中絶して居ると云ふも差支ないと思ふ其れだけに今度の興行も羽左一人江戸前の粹氣な所がお客の目を引く事であらう

◇『盛綱』も羽左の出し物であるだけ、既に定評付で、大阪に腐次郎、東京に羽左衛門と云はれる程で、首實檢の場合三つの型を示して居る、一つは弟とは似もつかぬと首桶にはつたと收め千萬無量の一くだり、一つは首桶の上に弟の首をのせて高綱の首に相違御座らぬと實檢を終る所、一つは首桶の蓋にのせ兩手に持ち其顔を見詰め下手を向いて北條へ首を示す派手な型とであるが、さて京城ではどの型を見せる事であらう何れにしても此藝題などは歌舞伎劇の中幕ものとして古典劇の最後まで傳はる代表的の狂言の一つであらう

◇木戸の建値が高いとか安いとかの議論がある樣であるが、朝鮮滿洲では一行の如き多人數を連れ收容人員の少なき劇場の場合木戸が想像以上高からうのも止を得ない事と思はれる、內地よりの三四割は高いのも仕方あるまいその代り狹き劇場の爲に大衆席から舞台の細かな所迄見る事ができる、とにかくこの京城において多年の念願が叶つて大歌舞伎が觀られることは、無上に嬉しいことである（永井生）

ルンバ 夏の夜うれしきルンバのリズム

パラマウント特作映畫

＝解説＝ 『喇叭に躍く』『バワリイ』のジョージ・ラフトが『特急二十世紀』『戀と胃袋』のキャロル・ロムバードを相手に主演する『ボレロ』姉妹篇のダンス映畫である。原作にはガイ・エンドーアとシーナ・オウエンが共同して書卸し、脚色は『勝利の朝』『假面の米國』のハワード・J・グリーンが擔當し、監督には『三月姫君』『路傍』のマリオン・ガーリングが當り、撮影は『光は野より』のテッド・テツラフが受持つた。助演者は『情熱なき犯罪』のマーゴ『可愛いマーカちやん』のリン・オヴァーマン、新人アイリス・エイドリアン、モンロー・オーズリー、ゲイル・パトリック等で、ヴエロスとヨランダが特別出演してゐる。なほ振付は『唄へ踊れ』のレロイ・プリンツである

＝略筋＝ キューバのハヴアナに流れて來て、しがないダンサーとなつてゐるジョー・モリスンは思ひがけなく五千弗の富籤に當つたので大喜びで金を費ひに出かけたそこで彼は米國の大富豪ハリスンの令孃ダイアナと遭つた。所が彼女もジョーと同じ番號の富籤券を持つてゐた。そして彼の札が僞物だつたのである

◇憤慨したジョーは令孃を罵倒して立去つた。其後ダイアナはキャバレエを訪れ、ジョーが舞臺に踊つてゐるのを見て氣の毒に思ひ、彼に償ひをしようとしたジョーはそれを勘違ひして彼女に愛の言葉を囁かうとしたので彼女のお供をして來てゐる青年と衝突した。その結果ジョーは馘首されて了ふ。腐つたジョーは奧地の山村に住む伯母の許を訪れ、生粋のルムバを習ひ覺えた。そしてルムバの巧い村娘カーメリタと共にハヴアナへ戻り大當りを取る。その景氣で一年後ジョーは自分でキャバレエを經營する身となる

◇その頃再びハヴアナへ遊びに來たダイアナはジョーの手ほどきでルムバを習つたが、彼女はルムバとともに彼を戀する事も覺えた。紐育に在る彼女の兩親は娘の危機を知り、電報で彼女を呼戻した。そして紐育でダイアナはジョーが昔て或るギャングの一員で、彼が紐育へ舞戻つたが最後殺される、といふ事を聞いた。怖ち毛を振つて彼女にかねて話のあつた富豪青年との婚約を發表した。ジョーは紐育から招聘を受けて斷り切れず、ハヴアナのキャバレエを閉鎖してカーメリタと宣傳係フラッシュと共に紐育へ赴いた。ジョーはダイアナに頻りに求愛したが彼女は相手にしなかつた

◇いよいよジョーがブロードウェイのキャバレエに出演する前日、彼が舞臺に立つたら卽座に命を貰ふ、といふ脅迫狀が來るフラッシュはこれを發表したので物好きな都人士は初日の晩に殺到して來た。その中にはダイアナも居た。所がダンスを始めようといふ間際に、カーメリタは怖ろしさの餘り卒倒して了ふ。するとダイアナが客席から跳出して彼女の代りにジョーと踊つた。そのルムバは大喝采を博した。助かつた、とジョーが言ふとフラッシュは……何といつたか？

景氣凄じい英國映畫界

英國の各社も亦、映畫スター連への出演料は相當な氣張り方で、この最一寸アメリカ以上だとあるは面白い

『見捨てないで』で英國映畫にデビューした獨逸のエリザベート・ベルクナーはB・Dから一本十萬弗を頂き『永遠の緑』でアーリスはG・Bから一本十二萬五千弗でこの他に、なにがしかのパーセンテージを得るといふ、ベルクナーと共に英國映畫界最高收入の双璧、御夫婦でコンビしてゐるジャック・ハルバートとサイセリー・コートネイジは一年三本の共演で年五十萬弗を收入する

朝鮮映畫が愈よトーキーへ乘出す

『春香傳』を製作し、本格的に朝鮮映畫に乘出した京城分島プロダクションでは今秋より發聲映畫をと製作すべく計畫を樹てゐたが愈々よ實現さすために同プロの李技師はP、C、Lか、太泰と提携するべく近日中に內地に行くことになつたが實現すれば朝鮮映畫界に劃期的な飛躍をもたらすものとして注目されてゐる

御宴會と生ビールは 本町ホテル 本町グリル部

京城に吹込所設置 シエロン組織を變更

京城に吹込所を設置するために昨年暮れから各方面に折衝中であつたレコード會社シエロン蓄音器商會は今回愈株式組織にしシエロン蓄音器商會と改稱し朝鮮レコード製作界に乘り出すことになつた

一番ヨクキク
名實共に斯界の權威！
金鳥の渦巻かとり線香
キンチョーウヅマキ
効力！火持！他に比類なき
需要者本位で眞に經濟的なげ！
大阪土佐堀二 大日本除蟲菊株式會社

●頭痛にノーシン！
効果は期待以上！しかも胃腸をこわさぬ理想的頭痛藥

特許專賣
脚氣と滋養にアベリー
全國各名藥店に販賣す 詳細說明書進呈
粉末アベリー 液狀アベリー 錠劑アベリー 注射用アベリー
總發賣元 第一製藥株式會社 東京市日本橋區江戸橋三丁目 大阪市東區道修町二丁目
A一八〇

はらいたなら
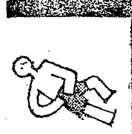
直ぐのませ
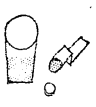
腹痛タミン フクツウ
大谷藥學博士謹製の內服用新劑・はらいた・胃けいれん・食あたりにキク・別に・づつうには「タミン」あり・大阪北濱參天堂株式會社

普通傳染兩病室完備
イケダ小兒內科病院
京城府南山町一丁目 電話本局二三四番
池田勝三

京龍館 松竹共營 練兵場 電龍三二 二十日より四日間 階下普二十錢
蒲田特作現代映畫 原作野田高梧 監督深田修造 坪內美子幹部昇進記念映畫
オールサウンド 妹の告白
不良の兄を持ちが故に親も妹も亜なちぬ辛酸をなめた兄の附落三味も途に妹の誠意に感動して遂にサラリーマンに！榮光の日は遂に來た
下加茂特作時代劇 原作脚色瞬井滋氏 撮影伊藤武夫 監督大曾根辰夫 高田浩吉 光川京子主演
オールトーキー 大江戸出世小唄
冬木京三 永井柳太郎 深井三郎 長島武夫 志賀靖郎 石川冷 小笠原章二郎 北原露子
江戸第一の花の街吉原を背景に目明し役人の目を盗んで生活する二人の若者とこれもしがない法界屋の娘とが展開する人情奇譚！

團成社 鍾路三丁目 停留場前北角 電光九七九 六月二十日より 毎日三回 午前十一時半 午後二時半 七時半
洋畫は團成社へ常に第一組的番組
獨逸ネロ超特作日本版 巨匠フリッツラング監督
怪人マブセ博士
ルドルフ・クラインロツゲ グスタフ・ディーゼル オットー・ウエルニッケ主演
再び諸都戰慄の底へ押し込む大怪奇探偵映畫！
獨逸ネロ超特作日本版 パウル・ツインナ監督 エリザベト・ベルクナア主演
女の心
人生の岐路に立つ女に初めての接吻が如何に女の運命を變へるかを物語る。此れは世界劇映畫最高の神技をベルクナアが再び見る驚くべき絶品！
三映畫提供全發聲
曉の市街戰 —（次々封切）— 寶島、白衣の騎士

喜樂館 日活直營 京城本町 電本二一五七
十九日より特別大公開
待たれし珠玉の水戸黄門完結篇と酒井雲が全聲魂を打込めし深川情話の大豪華版
日活超特作オールトーキー 原作大佛次郎 脚色山中貞雄 監督荒井良平 撮影竹村康
水戸黄門完結篇 大河內傳次郎二役主演
日活全國配給 映畫特作オールトーキー 原作脚色監督山下元
東京港まつり 唄宇田和好 同初本ふじ 鳴物殷賑兵商洋樂映音 東京神樂坂美妓數十名 オーゲストラ出演
大發聲超特作オールトーキー浪曲映畫（新型式ナラタージュ） 脚色旅冬吉 撮影向井春美 監督小石榮一
深川情話 小檀時雨 文藝浪曲の創始者コロムビア專屬藝術家 酒井雲口演主演

京城演藝館 京城本町三丁目 電本三三四 十八日より三日間限り
女流浪曲界の第一人者 雲井式部孃と 中村薫 和して妙技を展開する
お馴染の雲井式部は先般當地打上げ後奉天新京其他全滿の皇軍慰問を了へての歸途三日間限り當館に出演を乞ひ同時に斯界寶玉に中村薫丈を加えて公開致候 得の妙技を發揮する 毎日午後六時開演

浪花館 洋劇專門 明治町一丁目 電本二六五四
二十日より堂々待望の大公開 驕る初夏の饗應陣！待望一年ベルグナアが描く『女の心』全歐公開禁止になりし問題篇『マブセ』獨超大作二名篇の同時上映！
上映順 一、獨ネロ超特作日本版 監督フリッツ・ラング
主演ルドルフ・クラインロウゲ 怪人マブセ博士
恐るべき犯罪の天才マブセの横行姿なきマブセ指令が闇を走る時共處には、戰慄と恐怖の犯罪の連續！怪人マブセは果して人類の敵か！味方か？
二、獨ネロ超特作日本版 監督パウル・ツインナー 主演エリザベット・ベルグナー
女の心
處女から女へ—移り行く女の肉體と魂！女の運命、目に見えぬ大きな力に支配されてゐる。

中央館 朝興キネ 專門封切 電話二四〇〇
二十日より三日間 超特別大公開 十錢均一開放 連日大入滿員御禮！
阪妻プロダクション超特作 新興キネマ一九三四年度超特作提供 大時代劇 原作吉川英治 脚色伶々木雄 東隆史監督作品 兵藤翁平 撮影
巨星阪東妻三郎一世一代の大熱演 鈴木澄子特別助演
神變麝香猫 大會 前篇（悲願復讐篇）中篇（江戸戰慄篇）後篇（火焔解決篇） 全部上映
兒島三郎 阪東妻之助 二郎 岡田喜久也 佐質 金子弘 外阪妻プロ新興キネマオールスター出演

松竹座 松竹直營 黃金町 電光二七二三
十九日封切公開 謝恩大衆席卅錢學生卅錢小人十錢
金勝松竹が世に問ふ革命的狼火篇 京都超特作時代映畫 脚色監督秋山耕作 快心の野心作 阪東好太郎 飯塚敏子主演
オールトーキー 血煙荒神山

阪東橋之助 南光明 結城一郎 光川京子共演 オールスターキャスト 脚色池田忠雄 監督齋藤寅次郎 小倉繁主演
子寶騷動
蒲田超特作現代明朗篇 出雲八重子 野村浩將監督作品 田中絹代主演 藤井貢 飯田蝶子 タモノ三郎共演
新版 新婚旅行
コロムビア特作 まんが 黑い羊
特作發聲ニュース 眼と耳の新聞第二百十八輯 次週八忠臣藏全通シ

朝日座 京城本町五丁目 電本二三六 內部改造に付當分の間休演致します次興行に追て發表致します

大正館 P・C・L 封切 櫻井町 電本
十七日より短期大公開 大衆特別料金階下十錢 待望の大衆番組夏のお好み 劇大會
大都映畫超特作現代大活劇 東郷久義入社第一回主演映畫 唸る鐵腕
大都映畫超特作怪奇連續時代劇 原作指揮河合德三郎 監督石山稔 海江田譲二 月宮乙女主演 染血の思面
エトナ超特作連續オールトーキー 怨恨と復仇に復讐の鬼と化した鐵の爪と謎の男の面一騎打
總指揮田中聖彬 原作脚色巴野村雅廷 監督後藤昌山 水原作洋一 梓三四郎 白川小夜子主演
鐵の爪 完結篇引つゞき上映

新日銀其他首腦等と 二次金融巨頭會議
問題の中央金庫案も協議 廿一日藏相官邸で

【東京電話】大藏省では過般の日銀正副總裁更迭を機會に現下の內外金融經濟情勢に關し日銀、正金首腦部と懇談し兩者間に完全な意思の疏通並に圓滿なる連絡を圖るため本年第二回の官民金融巨頭會議を二十一日藏相官邸に開催することゝなつた、當日は日銀、正金兩當局より內外金融一般情勢を聽取した上昭和八年度貿易外國際收支に關する調査を中心に國際貸借改善策、爲替安定策並に日滿經濟統制問題に關し重要なる意見の交換を行ふ筈であるが特に目下商工省の要望して居る商業組合への金融機關たる商業組合中央金庫設置に關し既設機關たる興銀當局の意向も聽取するものと見られてゐる

綿絲布輸出組合 統制區域擴張 ハイチも包含

【大阪電話】日本綿絲布中南米輸出組合では來る七月一日より現在の統制區域の外に新たにガテマラ、ホンジユラス、ニカラガ、コスタリカ、ベネズエラ、ドミニカの六國を統制區域に包含せしむる事になつてゐたが、今回更に中米ハイチ國をも七月一日より輸出統制をなすことに決定した

株式崩落は行過ぎの反動 日銀靜觀に意見一致

【東京電話】十八日の日本銀行定例參與會において深井、池田、稻田郷氏等財界巨頭に株式下落問題を協議したが最近における株價の下落は何等金融上の原因に起したものではなく全く行過ぎの反動現象と觀られ株式の進行過程に於て斯かる程度の上下動搖は當然であり得べきことで特に取上げるに及ばぬと云ふに意見一致した

繭の機械檢定 明年から實施 豫算を計上

殖產局では愼重對策を練つてをる鮮內に於ける繭檢定は共販出廻りに際しても肉眼檢定を行ふに過ぎず重要な糸量、解舒、絹質査定も製絲工場委託乃至小規模の道營機械檢査によつてゐるに鑑み總督府蠶業係では明年度より咸北を除く十二道に對し各道一ヶ所に繭機械檢定機關を新設せしめ、繭取引の合理化を計る計畫で新年度豫算に四萬圓を計上する事になつた

殖產稧令 殖產稧令は今月中には審議室の審議を終り來月早々法制局に廻す筈で、近く稧居審議室事務官が東上することに內定して居る、殖產稧令が愈よ公布實施に決定すれば金融組合聯合會に事務所を新設し理事一名を增員するものゝやうである

工業組合員の資金貸出方法 組合令審議の重要問題

工業組合令の審議にあたつて同令施行の生命である組合員の金融方法が問題化してをる、組合の資金は組合員の出資によるが一方貸出金融の途を如何にすべきかゞ問題で、預金部の低利資金其他の融通を受けるとは可能であるが現在內地の例に於ては組合役員の個人の資格で連帶保證の責任を執つてをる、しかしこれでは組合機構の運用上遺憾の點が多く資金の融通にも圓滑を缺いでをるので、此の點

殖產積金漸增 新築記念に大勸誘計畫

府銀の殖產積金契約高は漸增の傾向を依然持續し五月中には百萬圓以上の契約を得たが五千萬圓突破を目標に勤務につとめてゐる、六月には契約滿期となるものも相當あるが大體において六七割は繼續するものが多い見込みで同行では今秋三越横の新築社屋落成を機會に記念勤務を大々的になす豫定である

殖銀幹部異動 (十八日附)

大阪支店長代理 根岸政四
東京出張員事務所主任を命ず
產業金融課長代理 末富國人
大阪支店長代理を命ず
光州支店長代理 金讚欽
產業金融課長代理を命ず
平壤支店長代理 鴻池義六
光州支店長代理を命ず
本店 丸中德三
平壤支店長代理を命ず
東京出張員事務所 澤村二郎
東京出張員事務所主任代理を命ず
大阪支店 荒井健雄
大阪支店長代理を命ず
東京出張員事務所主任 小西三雄
依賴辭職

自給肥料の增產獎勵 更に積極計畫立案
情勢一變の來年度鮮內肥料界

本肥料年度は來月末を以て終了し次年度の肥料界は今年度の躍進に次で著しく面貌を更へてくるが肥料界の昨今の狀勢、來年度の肥料消費數量及び本府の肥料政策等に就て本府坂崎技師は語る

本肥料年度は大體終末に近づいたが現在の豫想では硫安消費量は二十四萬トンで思つた程多くはなかつたが、それでも前年度よりは三萬五千トンの激增を來した、石灰窒素も前年度より五千トン增の三萬トンを躍增し新記錄を作つた、豆粕のみは原料高で消費量は非常に減少した

來年度は 硫安二十五、六萬トン位へ增加し其他も消費量は增加するだらうが金額に於ては略本年と變らず總額四千萬圓程度とならう、本年度騷がれた肥料統制は來年度の大增產で形勢が一變し却つて統制を止めた方が朝鮮農民にとつて有利である、硫化、東洋高壓、三池、宇部其他あらゆるものが增產するがこれ等が朝鮮市場に殺到することが察せられる

自給肥料 增產十ヶ年計畫は本年度を以て計畫は終了するが、更に拍車をかけ來年度から新に十ヶ年計畫を樹てることに決定目下調査中だ、販賣肥料は速効性ではあるが自給肥料の有機質が土壤其物を要求にする機能はなく且つ朝鮮の農業經營の現狀では自給肥料の生產獎勵を中止させることは出來ぬ

朝農臨時總會

朝鮮農會臨時總會は二十日午前九時より京城ホテルに於て開催するが附議事項は次の通り
一、昭和十年度朝鮮農會肥料配給特別會計收支豫算の件
二、朝鮮農會々則變更の件
三、朝鮮農會肥料共同購入斡旋並配合規程制定の件
四、借入金の件
五、昭和十年度朝鮮農會收支豫算更正の件

石炭統制組合に配給不圓滑の非難
船主協會から第一聲

【東京電話】滿洲國その他各地における商工業の勃興に伴ひ國內における石炭の需要は頓に增加して最近本邦燃料炭の需給關係不圓滑となり工業界の激昂を招き各方面で對策協議中であるが、先づ日本船主協會が石炭統制組合たる昭和石炭に對し攻擊の第一聲を放つ事になり各方面これに呼應の形勢で今や我が石炭界に一大波瀾の避け難き形勢となつた

カナダ政府が通貨切下を發表
問題視せぬ爲替銀行筋

【東京電話】カナダ政府は十七日突如金純分一オンスに對し從來の平均二十ドル六十七セントを三十五ドルに改める旨の決定を發表、即ち舊平價を米貨と同樣四〇、九四パーセントを切下げる譯であるが我國爲替銀行筋では右の國際的影響について左の如く極めて平靜無關心な態度を示してゐる

現在の米國、カナダ爲替相場は九十九セント十六分十五で略々一ドル對一ドルパーとなつており、今回のカナダ政府の平價切下げ率に米貨と全然同樣であるから平貨を現在のカナダドルの低落點に一致せしめるに過ぎず云はゞ既定事實が法令化されるだけのことであるカナダ政府としては只將來國際的に通貨安定會議でも開催されるが如き場合舊平價のまゝでは都合が惡いので萬全の準備の意味で切下げるのかも知れない

宙に迷ふ中央金庫案
依然氣乘薄の藏相
町田商相政治的折衝を開始せん

【東京電話】商工省は中小商工業對策として商工中央金庫創設に伴ふ豫算を大藏省に要求したに拘らず大藏省は主として財政上の都合を理由にこれを承認せざりしため中央金庫案は前議會提案に至らず終り爾來全然停頓の狀態にあるが、町田商相は去る六十七議會においても昭和十一年度豫算には機を失してもこれが實現をはかる旨言明してゐる關係上、大藏省の承認を求める必要に迫られ近く高橋藏相と會見政治的折衝を開始することゝなつた

然るに大藏當局においては今年度豫算編成期において商工當局が提議した具體案に對しては關係各局課で愼重審議の結果、中小商工業者のため特に國費を伴ふ中央金庫を必要とせず、既設金融機關の運用によつて充分その對策を考究し得るとの結論に達し遂に商工省案を不認したもので、最近においても大藏當局は右の如き見解に何等變化を見てゐない

而して大藏省は十六日興銀首腦部と會見中商工業金融問題に對して興銀側の意向を聽取、豫算編成期に入つて更に大藏當局の態度を明瞭にし高橋藏相に進言する筈で高橋藏相も出來得る限り既設金融機關の運用を希望し國庫金の支出を伴ふ現狀より見て氣乘薄であるため中央金庫法案は高橋、町田兩相の會見を轉機として再び問題化するものと見られてゐる、從つて大藏省は右問題に對し商工當局と相當間隔あり非常に困難なる問題であるので何れ內閣審議會に掛け協議する事にならう

官民懇談會 意見一致 海運國策

【東京電話】我が海運行政を刷新し新海運國策を樹立せんとする床次遞相主催の官民懇談會は十八日午後開催、郵船、商船、三井、三菱その他最高代表出席協議の結果大體左の如く意見決定した

一、船舶改善助成施設の延長 鋼材高騰により補助金を增加し之に旅客船を加へること
一、定期遠洋航路再檢討 補助航路を整理して幹線へ主力を注ぐこと
一、現在の每年補助額決定を長期に亘る計畫とすること
一、不定期船の保護 英佛伊の諸國で實施してゐるやうに自由航路を補助して各國船と競爭出來るやうになれば船會社も國家の統制力强化も承認する
一、海事金融問題 海事金融の圓滑、金利の低下
一、海事行政の統一 大連汽船の內地就航制限

五月中の對滿支貿易 大藏相發表

【東京電話】大藏省發表＝五月中對滿洲國關東州、中華民國及び香港貿易地方別左の如し(單位千圓)

輸出	
滿洲國	一〇、九〇二
關東州	二八、九五三
中華民國	二〇、〇二〇
香港	五、五三三
合計	六五、四〇七
輸入	
滿洲國	一八、三六七
關東州	二、四三六
中華民國	七、六二〇
香港	三一一
合計	二八、七四四
差引出超	三六、六六三

株式は京城
朝鮮取引所取引員
東亞證券株式會社
京城府黄金町二丁目一九九

朝鮮取引所米豆取引員
東進俊鎬取引店
仁川府港町三丁目一

期米は仁川

盟外側荷主 足並亂る？ 同盟俄に强氣

【阪大電話】穀聯側では先月二十八日、六月十五日以後絕對に同盟船に積載せずと聲明し、その態度については各方面より注目を惹きことに朝鮮總督府の如きは米價の不安定を憂へて兩者間の調停に乘出すべく畫策中であつたが、最近に至り穀聯側の結束崩れ不積載の實行不可能に陷つた、即ち鮮航同盟側の運賃大幅引下げにより木浦米穀商組合は同盟支持派と盟外船積込派並に中立の三派に分裂する一方、群山米穀商組合では十七日群山發の商船第二福井丸に七百叺の鮮米を積載するなど荷主側の統制極度に亂れはじめたため、こゝの情勢を見て同盟側では總督府の調停を斷るとともに近く評議員會で再度引下げを斷行し、仁穀協會の一角を切崩さんと畫策してゐる

鮮銀及大邱商銀の支店設置認可決定

豫て設置申請中の鮮銀麗水出張所及び大邱商工銀行昌寧支店に此の程認可が決定し近く指令を發する筈

製錬の京南運賃五割引

朝鮮製錬では製錬開始に伴ひ京南鐵道と運賃交涉中の處局線連帶のものは局線並みのものとし京南鐵道は五割引と決定

朝鮮石油社長

朝鮮石油會社々長には日本石油橋本圭次郎氏が就任する事に內定した

穂落

最初の掛聲はよかつたが前議會に提案間際に暗へ葬られた商工省の中央金庫案が豫算編成期を前にまた問題になり出した▲本案はデパート進出に苦しんでゐる中小商業者を救濟する唯一の機關として立案されたもの▲所謂景氣振興の一役を買ふものとして町田商相の面目が懸つて居るだけに大藏省も强退に難が苦心の處▲金融巨頭會議でどんな意見が出るやら▲通らない時には商工當局は內閣にかけるといふ▲之とは限らず問題ものは凡て內審に廻付して了ふ傾向が見える▲カナダが通貨を切下げた▲その影響が見え透いて居るので我が爲替銀行筋は平氣で問題にして居らぬ

株式 阪地安に氣崩る 後場も續落

前場 前日後場小締りのあと今朝は海外財電も芳しからず新東一三四圓二と八安大新八四圓二と九安日產七四圓五と四安朝新二四圓九と六安と一齊氣崩れて寄附あと阪地安を入れて新東大新は三圓台に引弛んだが日產は案外下澁りたるも結局新東八安大新五安日產五安朝新は四高と前場引

後場 前場東京が急落し更らに東京新東は後場一圓八と氣崩れ寄附をみせ阪地も二圓台に引弛んだので當所新東一三三圓四と一圓安大新八二圓八と七安日產三圓六と四安と氣崩れて寄附あと新東は二圓三、五〇錢どころ日產三圓六七と浮動商狀であつた

東京は惡い

今朝東京新東は四圓八の寄附から高値四圓九大引は二圓六で高値から二圓三の奔落であつた別に之と云ふ材料にないのであるが現實のものとしては鑑の取引所廣叩きを北支問題の好轉見越しから來客筋が相當買付いてゐた矢先目先捗々しき進展をみせぬので今朝あたり氣投げとなりそこへつけ込んで軟派が賣叩いたので日產二圓三日鰯八圓六と何れも安値引であつた一流ものがかくの如くであるから二流三流に至つては一段と氣配を惡くして何れも安がつた譯で結局軟派の跳梁に任せる外ない場面であるらしいその結果目先轉は絕望との人氣が漸く擴大しつゝあるやうだ現物も東株は電力株が何れも二三〇安と呆け氣配にて投資筋も安値待ちで手控へてゐるやうだ今朝鮮は特に三流ものが惡く日窒アルミは二圓五安滿洲工廠二圓安を筆頭にみな惡かつた特に三流ものは最近投げ物がよく出てをりまだく整理的賣物は今後も引續き出されるものとみられてゐるこの現物の整理も夏枯れに入つて更らに增加するのではないかとみられてゐるが投げ物が早く出切つて了へばそれ丈け早く整理が濟む譯であつたが完了による秋相場期待と云つた人氣だ

大原現物店

日ノ動 (正午迄)

銘柄		
日本鑛業	[illegible]	[illegible]
同新	[illegible]	[illegible]
三菱鑛業	[illegible]	[illegible]
同新	[illegible]	[illegible]
川崎コークス	[illegible]	[illegible]
帝國製鐵新	[illegible]	[illegible]
宇治電力	[illegible]	[illegible]
東邦電力	[illegible]	[illegible]
同新	[illegible]	[illegible]
大同電力	[illegible]	[illegible]
同新	[illegible]	[illegible]
合同油脂	[illegible]	[illegible]
滿洲工廠	[illegible]	[illegible]
日窒アルミ	[illegible]	[illegible]

目先期待薄

今朝海外財電は米日爲替は二九弗三一仙と軟調を呈したがスチール三三弗八分一米棉も四〇錢安を報じ依然として何等の刺戟を與ふるものもないので新東は東京四圓八大阪四圓丁と東硬西軟の振替りと見受けられたが新規に買氣を喚ぶに至らず當所新東は四圓二の寄附にてあと又も焦付商狀と化して了つた東京の如きは硬派主力の退陣以來仕手は全く戰意を喪失してゐるのであつて前途に對して何等の光明を求め難いといふのが共通の心理狀態であるやうだから今朝の寄附喰り模樣の東京も引際軟化し阪地を下廻つて二圓台に引落す始末であつた併しそれかと云つて軟派も徹底的に突つてゐるのではなく先に新株の如きは整理的賣物の範圍を出てゐないようであるだから一氣に下押するもなくジリ〳〵とダラシなく崩れる外ないのであつて今その結果は益々人氣を腐らせてしまふ事となる買込みを待つてもそれらしいものは期待されぬ夏枯れ期に直面して來たからこのさいジリ貧を持續するのではないかとみられてゐる一方整理的賣物がこの人氣の腐れで漸次消化されて行く事となるから八月頃に一波瀾あるのではないかと觀測してゐる者もある

賣物前場 ▲滿洲ビール二七圓五▲滿洲電信電話一六圓丁▲朝鮮火藥一四圓一▲朝鮮製錬一三圓三▲東亞殖產三圓三▲ホツプビール二圓三▲滿洲セメント六圓七

放射線

▲北支問題は最初の見透しの如くスムースに行かないので市場あたりでも狐につままれたやうな氣でゐる者も少くない尤な事だが支那は支那なりであちらの事は氣を永くしてみる外ない併し大きな新政權の確立は我が貿易には大きな拾ひ物となる事に謂ば合だ▲非常時の言もこの頃大分不感症になつて來たやうだが株界ではまだ何處かに危機を感ぜしめられるものがある內外時局のそれは勿論であるが產業貿易の實體にそれを感ずるといふ譯だ▲危機だ〳〵と騷いでゐるが何が危機かそんな事を云つてゐるから株界も一向明朗にならぬのだと慨慨してゐる者もあるがさうと許りは云へぬこの危機の感じが何處かにあるから腐り切つた人氣にも張りがあり乍ら波瀾も想像出來るんだとの說もある▲何れも本當の事ではある▲東京は又安かつた新東に對しての不思議によく買付く所であるが此頃にそれもない低ふ間斷なく整理的賣物が遣になされるのでは全くやり切れぬだらう目先好望？期待する方が無理だと云つてゐるが之がもつと深刻になつて來ると自らそこに相場を作る事となるのではないか

山源株式日報

銘柄	
朝鮮紡	[illegible]
同新	[illegible]
旭紡	[illegible]
朝鮮麥新	[illegible]
京モス新	[illegible]
帝麻新	[illegible]
同新	[illegible]
人造羊	[illegible]
湊藥新	[illegible]
帝蠶新	[illegible]
滿蒙新	[illegible]
石川島	[illegible]
大島鋼	[illegible]
戶畑鑄	[illegible]
小野田	[illegible]
帝火藥	[illegible]
月島機	[illegible]
櫻田機	[illegible]
人肥新	[illegible]
昭和肥新	[illegible]
電化新	[illegible]
淺野セメ	[illegible]
豐田紡	[illegible]
日本紡新	[illegible]
日清紡新	[illegible]
日東紡新	[illegible]
玉水新	[illegible]
秋木新	[illegible]
富士木	[illegible]
三菱新	[illegible]
北炭新	[illegible]
北樺新	[illegible]
東邦新	[illegible]
大同新	[illegible]
無煙炭	[illegible]
太陽產	[illegible]

山本株式現物店 京城府明治町一丁目

今秋田株式現物店 京城府明治町 電話本局 4820 4821 4822 4823 4824 644 569 669

現物專門 十九日午後一時調

銘柄	賣	買
鮮銀	[illegible]	[illegible]
同新	[illegible]	[illegible]
殖銀	[illegible]	[illegible]
朝鐵	[illegible]	[illegible]
京電	[illegible]	[illegible]
金剛	[illegible]	[illegible]
東亞新	[illegible]	[illegible]
東拓新	[illegible]	[illegible]
東亞新	[illegible]	[illegible]
パルプ	[illegible]	[illegible]
亞麻新	[illegible]	[illegible]
東ツプ	[illegible]	[illegible]
朝窒新	[illegible]	[illegible]
日窒新	[illegible]	[illegible]
電化新	[illegible]	[illegible]
人肥新	[illegible]	[illegible]
富士木	[illegible]	[illegible]
工タ新	[illegible]	[illegible]
大同產	[illegible]	[illegible]

朝取殘玉 (單位十株)

銘柄	賣	買
新東	[illegible]	[illegible]
小林	[illegible]	[illegible]
金光	[illegible]	[illegible]
白井	[illegible]	[illegible]
全北	[illegible]	[illegible]
大原	[illegible]	[illegible]
德泰	[illegible]	[illegible]
山口	[illegible]	[illegible]
京證	[illegible]	[illegible]
成商	[illegible]	[illegible]
松山	[illegible]	[illegible]
吉野	[illegible]	[illegible]
金谷	[illegible]	[illegible]
東亞	[illegible]	[illegible]
第一	[illegible]	[illegible]
立山	[illegible]	[illegible]
丸星	[illegible]	[illegible]
丸玉	[illegible]	[illegible]
新田	[illegible]	[illegible]
內海	[illegible]	[illegible]
白樂	[illegible]	[illegible]
蘇淵	[illegible]	[illegible]
山源	[illegible]	[illegible]

株式 (十九日)

朝取短期

銘柄	付	大引	高値	安値
朝取新 前/後	[illegible]	[illegible]	[illegible]	[illegible]
同新 前/後	[illegible]	[illegible]	[illegible]	[illegible]
大新 前/後	[illegible]	[illegible]	[illegible]	[illegible]
新東 前/後	[illegible]	[illegible]	[illegible]	[illegible]
日產 前/後	[illegible]	[illegible]	[illegible]	[illegible]
鐘新 前/後	[illegible]	[illegible]	[illegible]	[illegible]
日魯 前/後	[illegible]	[illegible]	[illegible]	[illegible]
帝人 前/後	[illegible]	[illegible]	[illegible]	[illegible]
拓新 前/後	[illegible]	[illegible]	[illegible]	[illegible]
安取 前/後	[illegible]	[illegible]	[illegible]	[illegible]
日蓄 前/後	[illegible]	[illegible]	[illegible]	[illegible]
同新 前/後	[illegible]	[illegible]	[illegible]	[illegible]
東電 前/後	[illegible]	[illegible]	[illegible]	[illegible]
鐘紡 前/後	[illegible]	[illegible]	[illegible]	[illegible]

朝取錄玉と日步 / 朝取短期建玉數 — [illegible]

大株長期 / 大株短期 / 東株長期 / 東京短期 / 東京短期喰合 / 東京現株 / 大株短期喰合 — [illegible]

期米 (十九日)

朝取仁川 / 大阪期米 / 東京期米 / 大阪期米喰合 / 各地期米 — [illegible]

產品 (十九日)

大阪綿株 / 橫濱生絲 / ▲現物最優等 五九〇圓 — [illegible]

外電 (十九日)

倫敦金塊 / 倫敦銀塊 / 米棉 / 棉三十七錢安 / スチール株 / アナコンダ株 / 米日爲替 / 英米爲替 — [illegible]

△大阪棉花 / △大阪人絹 / △大阪砂糖 — [illegible]

金融 (十九日)

△日銀帳尻 發行高 / 正貨準備 / 預金高 / 貸出高 — [illegible]
△東京コール 翌日拂 〇六〇〇 / 無條件 〇六〇〇 / 普通 〇七〇〇
△鮮銀帳尻 發行高 / 正貨準備 / 保證準備 — [illegible]

米界六感

東京電報の報ずる所に依ると農林省では朝鮮に保管せる米を近く拂下げする模樣だと云ふので人氣は減切り惡化して居たが今朝立會ふて見るとタッタ五錢安で相變らず反撥薄であつた▲無論之れは未だ決定したわけでないから反撥がないのかも知れないが然し相場自體が惡い時であれば噂でも暴落するものである▲それが先般の霖雨にせよ又今回の拂下米說にせよ相場に少しも反應のない事は之れ丈け相場其の物の性質が從來より變つて來たものと云ふの外ない▲して見るとこの相場に目先の好順とか政府の拂下げ米を當にしてこの邊賣込む事は弱氣も一考を要すべきである▲何にしても相場に危い所に行かないと熟柿に喰へない と同樣猫も杓も弱氣と見る相場は反對に買ふて出る所に成功の妙諦がある事を忘れてはならぬのではあるまいか

去就に迷ふ

頭日來の反撥に對し當所は只阪地高に追從したのみで之れと往日に値ひする買物が現はれたわけでなく從つて阪地との鞘も著しく擴大したものであつた所へ今朝は朝鮮に保管せる政府所有米の拂下げ說が傳へられたので買氣に一層委縮し阪地の不勢と共に來策弱りを出現することになつたのであるのみか强氣として阪地の情勢から見ると未だ上値が殘されてゐる觀があるも朝鮮に於ける値付成績の良好や株式綿糸が安くなる一方である等から見るとこの上買進み難き等から去就に迷ふて居る向が尠くない狀態である

大阪在米

▲內地米玄米一一九五一八八白米五四六〇▲朝鮮米玄米八五四一八一白米三九七三四▲台灣米玄米一二二一白米三六六七

期米 底意堅く持合ふ 後場は浮動

前場 昨後場買方の利喰急ぎと順鞘變めの賣物で伸惱み商狀に大引せし折柄朝鮮に於ける政府所有米の拂下げ說と相俟つて今朝は阪地が下放れを報じたので買氣は更に委縮して三期共七圓四十五錢と前日の止値より五錢安に寄付き阪地が依然頭重き商狀を呈して居るためアトは四十二錢からチリヂリ安の三十九錢と押しこの邊の保合商狀に前場を終つた

後場 前場ジリ安のあと後場は當七圓四〇錢中七圓四二錢先は七圓三九錢と持合つて寄附人氣は賣慕ひなく無理には崩れず下支へ氣味であつた

買方警戒

目下の所相場の居所から云ふと買方は仕勝つて居る上に一と頃に比較すると人氣に何所の市場も賣慕ひとなつて居るのでさう無理に崩れるが如き事に望み難く見られるも何分頭上の好順と云ひ又朝鮮に保管せる政府所有米の拂下げ說等から買方側としてもこの邊、警戒せざるを得ない立場にあるのみか四圍の事情から見ても高くなるべき材料に一つもなく寧ろ米價の高を維持して居る傾きにあるので買方手力で押目買ひの外に一切警戒せる向が尠なくない

期近戰は一服

目下阪地の情勢に就き今朝某所への情報に依ると期近に幅居せる買方手力は三十一圓以上になると買玉が悉く利食となるので無論買方が集めた丈けの米は受米す、事に投貨に決めて居るもそれ以外受米を强要する事、避け寧ろ割安の先限へ乘替へる事を利得とさせるもの、如くである從つて納會が切迫しても期近は之れ以上買方の煎物にして高くなるかに疑問視せる向が多いのみか今の所賣方側の手當米も一般が豫想せる以上集つて來る模樣であるから期近に對する變

朝取々引員の上期取引順位 (出來高一〇〇)

朝取證券部上期取引員の賣買高は左の順位である▲東亞三二一五、一五〇▲新田三一、三一〇▲小林一九八、五九〇▲立山一六二、二七〇▲蘇淵一四六、五〇〇

東京國債市況

甲五分利一〇三、九〇▲一回四分利不申▲二回四分利不申▲佛貨四分利一八六、二〇

仁川期米本玉 一石

	當	中	先
賣	[illegible]	[illegible]	[illegible]
買	[illegible]	[illegible]	[illegible]

各地正米市況

仁川(一服) 丸仁三等二十七圓四十五錢四等二十七圓二十五錢不合格米二十四圓四十錢一等白米十一圓六十八錢と閑散に何れも前日と持合

釜山(不動) 四等 [illegible] 出來高 [illegible]
大邱(持合) 四等 [illegible]
群山(不昧) 四等 [illegible]
木浦(焦付) 四等 [illegible]
南浦(一服) 四等 [illegible]

京城綿糸布 19

三A [illegible] 太 [illegible]
鷄龍 [illegible] 金剛山 [illegible]
長鼓 [illegible] 煙管 [illegible]
藥錢 [illegible] 犬首 [illegible]
花龍 [illegible] 飛犬 [illegible]
世樂鳥 [illegible] 月雁 [illegible]
改良 [illegible] 改良ネーム [illegible]
開報 [illegible] 公會堂 [illegible]
金九龍 [illegible] 四ツ綛 [illegible]
五枚綛 [illegible] 金明太 [illegible]
三友R [illegible] 桂 [illegible]
竹 [illegible]
汲 [illegible]

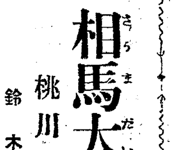

相馬大作 (97)
桃川燕雀演
鈴木清畫

荒馬を馴らす

乙『どうも不思議な位だ、下總は馬の腹の中へ入つて、すつかり呼吸を吞み込んで居るのだぜ、それでなけりや、あんなに荒馬を扱ふ事ア出來ねえ』

丙『さうとも、豪いものだ』

と感心して見て居た馬丁共が舌を卷いてゐる。

是から廐の中は勿論、廏舍や何かをすつかり取替へ、十分に洗ひ掃除をして、

秀『頭、これで馬もさつぱりしたでせう』

嘉『イヤ秀さん、何とも申譯がねえ、ア、何うも有難うございました』

秀『實に一級警めて置きませう』

嘉助が又恐いて、

秀『頭、それぢやア今日から外ドモを直して進ぜませう』

嘉『ア、秀さん、何うぞ宜しくお願ひ申します！』

これから秀之助が荒駈毛を曳き出して、熱心に外ドモの癖を直し始めた。

二十日、三十日と經つ内に、すつかり外ドモの癖が直つて、温和しい馬になつたから、部屋頭の嘉助を始め、他の馬丁達が感心をして、いつともなく秀之助の秀吉を尊敬するやうになりました。

嘉『秀さん、何うも有難うございます、お前さんのお蔭で馬一匹を拾つたやうなものだ、然し何うも惚れ入つたものですなア！』

秀『だが頭、まだ是だけぢやア安心が出來ませんぜ、根から惡い癖が直つたといふ譯ぢやアねえ、又ちよい〳〵來て惡い處を直して上げるが、何うか飼糧なども十分に遣つて勞はつて遣るやうにして下せえ』

嘉『秀さん、そりやお止しなせえ、浮雲いから！』

秀『ナニ大丈夫だ！』

と裸馬の荒駈毛へひらりと乘ると、三四回部屋の前を乘廻して、ポンと飛んで降りて頸を撫で、

秀『ハイハイ、ドウ〳〵』

元の廐へ引込んで手綱を解き、

秀『嘉助さん宜い鹽梅だ、此の馬なら乘馴らして見せるぜ』

嘉『馴れるかね』

秀『アヽ馴れるとも、だが、彼奴は外ドモを踏んで困る、アンナ工合に外ドモを踏んぢやお話にならねえ』

嘉『さア、それだから困つて居るので』

嘉『あの外ドモは直るとも、私が少し面倒を見りや、三四十日で屹と直して見せる』

嘉『其奴ア有難い、何うか宜しくお願ひ申します』

と秀之助の技術に惚れ入つた部屋頭が、自然と言葉も丁寧になつて來た。

其日は立歸つた秀之助、翌日再び津輕の馬丁部屋へ來ると、

頭『そんなアヤフヤな事を言つちやア困る、あとで叱言を喰つちやア耐まらねえから、確かな處を言つてお呉んなせえ』

秀『さうですねえ、大丈夫と云へば大丈夫、浮雲いと云へば浮雲い』

秀『さうですね、大丈夫かと斯う云はれては、大丈夫とも云へないが、大丈夫かと斯う訊ねたなったんです、お前さんが所望なして下すったので、まア外ドモだけは踏まなくなつたが、大丈夫とは云へせう』

頭 秀さん、昨日御苦勞が部屋へお越しになつて、明日殿樣がお馬場で馬術を御覽になる、それに就て荒駈毛を曳き出せとの仰せだ

或日の事、部屋頭が、

別に用事のある身體ではないから、毎日のやうに津輕の馬丁部屋へ遊びに來る。

秀『宜しうございます、何分宜しくお願ひ申します』

京城日報

朝刊 夕刊共十二頁

朝刊

安心して買へる良書の中の良書、滿鮮台に限り二割乃至五割引の大サーヴィス

日本評論社廿周年記念 名著大特賣

特賣期間 六月二十日 七月五日 〆切嚴守!

讀本シリーズ

著者	書名	定價	特價	頁數
穗積重遠	改訂民法讀本	一.〇〇	.八〇	△二五〇
太田正孝	再改訂經濟讀本	一.〇〇	.八〇	△一八〇
尾崎行雄	政治讀本	一.〇〇	.八〇	△二〇四
小川太一郎	航空讀本	一.五〇	.七五	△四〇〇
平田晋策	陸軍讀本	一.〇〇	.八〇	△三九八
平田晋策	海軍讀本	一.〇〇	.八〇	△三八八
山崎覺次郎	貨幣讀本	一.二〇	.九〇	△二〇〇
松井茂	警察讀本	一.〇〇	.八〇	△四六〇
淺澤島次郎	金銀讀本	一.五〇	一.二〇	△二八〇

財政・經濟

著者	書名	定價	特價	頁數
高田保馬	經濟原論	二.五〇	二.〇〇	△三四〇
高田保馬	經濟學	一.〇〇	.八〇	△二四六
土方成美	經濟學總論	二.〇〇	一.五〇	△五四〇
小泉信三	經濟原論	一.五〇	一.〇〇	△四〇五
河田嗣郎	經濟學原論	一.五〇	一.〇〇	△二四四
高木友三郎	厚生經濟論	.八〇	.五〇	△三〇二
水野兩吉	百貨店經營學	三.〇〇	二.一〇	△四五〇
土方成美	國民所得の構成	三.〇〇	二.一〇	△四〇〇
上田貞次郎	世界恐慌	一.五〇	一.〇〇	△三八三
蠟山政道	賠償問題	一.五〇	一.〇〇	△二七〇
増井光藏	世界恐慌とブロック經濟			
北島治郎	世界經濟論	.八〇	.五〇	△三一八
内田武男	ブロック經濟論	.八〇	.五〇	△二六八
宇晶久之	マルクス經濟學	一.五〇	一.〇〇	△四四六
シュンペーター	現代經濟學概觀	三.五〇	二.八〇	△五一二
上田貞次郎	株式會社論	.七〇	.四〇	○一三六
本位田祥男	歐洲經濟史	一.五〇	一.〇〇	△四三九
高橋誠一郎	經濟學史	一.五〇	一.〇〇	△四七九
本庄榮治郎	改版日本經濟史概說	三.〇〇	二.四〇	△四四七
本庄榮治郎	改版日本經濟史文獻	七.〇〇	五.六〇	△九一四
本庄・黒正	日本經濟史	一.五〇	一.〇〇	△三七七
アルフレッド・アモン	本邦貨幣制度改正論			
	限界效用學說史	一.五〇	一.〇〇	△五一八
荒木光太郎	貨幣制度概說	五.〇〇	三.五〇	△七五〇
牧野輝智	貨幣學の實證的研究	三.八〇	三.〇〇	△五一六
深井英五	改訂通貨調節論	三.五〇	二.八〇	△五八六
東京經濟學會	インフレーションの理論	一.二〇	一.〇〇	△三三六
フィッシャー	リフレーションの基礎理論	一.〇〇	.七〇	▽二四七
牧野輝智	金融論	一.五〇	一.〇〇	△四八三
向井鹿松	綜合取引所論	五.〇〇	四.〇〇	△七二二
小島昌太郎	保險學要論	一.五〇	一.〇〇	△四二七
小島昌太郎	交通經濟論	二.五〇	二.〇〇	△二八〇
小島・增井	工業政策・交通政策	一.五〇	一.〇〇	△五一一
松井春生	經濟參謀本部論	.八〇	.五〇	○三一八
大藏公望	日滿統制經濟論	三.〇〇	一.六〇	△二八二
高木壽一	戰時財政論	.八〇	.五〇	○三二〇
林癸未夫	社會問題各論	一.五〇	一.〇〇	△三三四
上田貞次郎	最近商業政策	二.五〇	二.〇〇	△三三〇
上田貞次郎	商業政策	一.五〇	一.〇〇	△三五四
菅野和太郎	日本商業史	一.八〇	一.五〇	▽三六六
堀江保藏	我國近世の專賣制度	二.五〇	一.五〇	△四〇〇
谷口吉彦	商業組織の特殊研究	五.五〇	三.二五	△九八二
内池廉吉	商業問題	一.五〇	一.〇〇	△三九二

法律

著者	書名	定價	特價	頁數
小野清一郎	法律思想史概說	.七〇	.五〇	○一四八
高柳賢三	法律哲學	.九〇	.六〇	○一七六
立作太郎	平時國際法論	五.五〇	四.五〇	△七四四
立作太郎	戰時國際法論	五.〇〇	四.〇〇	△六六二
立作太郎	時局國際法論	四.〇〇	三.〇〇	△五〇五
末弘嚴太郎	民法雜考	一.八〇	一.五〇	▽二八〇
末弘嚴太郎	法窓雜話	二.五〇	二.〇〇	▽四五五
末弘嚴太郎	法窓漫筆	二.〇〇	一.六〇	▽四〇〇
末弘嚴太郎	法學入門	一.五〇	一.二〇	▽二二〇
穗積重遠	判例百話	二.〇〇	一.六〇	▽三八八
穗積重遠	有閑法學	二.〇〇	一.六〇	▽三〇八
橋本正晃	法學綱要	二.〇〇	一.五〇	▽四三〇

社會

著者	書名	定價	特價	頁數
大平久	法律相談	二.〇〇	一.五〇	▽四四五
平田慶吉	鑛害賠償責任論	二.八〇	二.〇〇	△三〇八
淸水玄	社會保險要論	二.三〇	一.八〇	△三〇〇
土田杏村	社會哲學	一.〇〇	.七〇	○一九七
小松堅太郎	社會學概論	一.〇〇	.七〇	○二二〇
下條康麿	社會政策の理論と施設	六.〇〇	四.〇〇	△六七二
山口正	社會事業研究	三.〇〇	二.四〇	△四二四
小松堅太郎	社會構造の理論	三.五〇	二.八〇	△五〇九
河合榮治郎	學窓から	一.二〇	.九〇	▽三二〇
河合榮治郎	大學生活の反省	一.八〇	一.三〇	▽三四二
本位田祥男	消費組合運動	三.八〇	二.八〇	△六〇〇
本位田祥男	協同組合論	一.〇〇	.七〇	○二三二
J・P・ワイフト	阿片	二.〇〇	一.一〇	△四四二
杉村楚人冠	續湖畔吟	.九〇	.六〇	○三一四
本位田祥男	歐洲に於ける農村協同組合	三.〇〇	二.一〇	△三八六
澤村康	ロシアの協同組合	三.〇〇	二.一〇	△三七八
山崎勉治	日本消費組合運動史	三.〇〇	二.一〇	△四二〇

政治・外交

著者	書名	定價	特價	頁數
美濃部達吉	憲法と政黨	一.五〇	一.二〇	▽二四二
美濃部達吉	議會政治の檢討	三.〇〇	二.四〇	▽六〇八
茂森唯士	日本と鄰邦	一.五〇	一.〇〇	▽三三〇
河合良成	國家改造の原理及其實行	一.〇〇	.五〇	△三三〇
齋藤隆夫	革新運動及び革新論を戒む	.五〇	.二五	▽一一〇
尾崎・田川	銀行國營論	一.八〇	一.〇〇	△四〇〇
信夫淳平	滿蒙特殊權益論	三.〇〇	二.一〇	▽五六三
國際聯盟事務局	國際聯盟日支紛爭調査委員會報告書	一.五〇	.七五	△二五〇
平貞藏	滿蒙移民問題	一.五〇	一.〇〇	▽二四二
中平亮	大亞細亞主義	一.二〇	.六〇	▽三三二

農業

著者	書名	定價	特價	頁數
本位田祥男	農村更生の原理	.五〇	.三五	○二三二
賀川豐彦	農村社會事業	.五〇	.三五	○二九八
小平權一	農業金融と農家負債整理	.五〇	.三五	○二九六
永田稠	農村人口問題と移植民	.五〇	.三五	○二三四
千石興太郎	產業組合の諸問題	.五〇	.三五	○二七四
南崎雄七	農村の衛生と醫療	.五〇	.三五	○二五四
永井治良	農業經濟	.五〇	.三五	○二二八
關屋龍吉	農村社會教育	.五〇	.三五	○二二六
東浦庄治	農業團體の統制	.五〇	.三五	○二〇二
東畑精一	農產物價格統制	.五〇	.三五	○二三二
田澤義鋪	農村更生と青年教育	.五〇	.三五	○二一四
有働良夫	耕地整理と土地改良	.五〇	.三五	○二二二
關愼之介	蔬菜園藝	.五〇	.三五	○二三六
渡邊全	造林と山村の副業	.五〇	.三五	○二一〇
高橋・坂口	農產製造の原理と實際	.五〇	.三五	○二二四
渡邊全	木材と木炭	.五〇	.三五	○二一八
村上龍太郎	我國の畜產	.五〇	.三五	○二三六
岡田溫	農村更生の原理と計畫	.五〇	.三五	○二八二
今和次郎	農村家屋の改善	.五〇	.三五	○二二二

文學・隨筆

著者	書名	定價	特價	頁數
評論社編	新作三十三人集	一.三〇	.五〇	△六〇八
高田保馬	歌集ふるさと	一.二〇	.六〇	▽一九四
下村海南	歌集白雲集	一.五〇	.七五	○二〇四
本位田祥男	歐洲の憶ひ出	三.〇〇	一.〇〇	▽三九〇
岡部平太	スポーツ行脚	二.〇〇	一.〇〇	▽四四〇
水上瀧太郎	貝殼追放	三.〇〇	一.〇〇	☆五五〇

農業大辭典

編輯責任者 鈴木梅太郎・佐藤寛次・他十一博士

全卷揃特價十八圓・一冊十圓(送料朝鮮四十五錢) 上下二卷 四六倍判 定價各拾圓

金融大辭典

東大教授山崎覺次郎監修 東大助教授橋爪明男編輯

特價各卷金八圓(全卷揃正二十圓送料朝鮮四十五錢) 四六倍判各卷八百頁 定價各卷拾圓

現代法學全集

菊判上製三五〇―四〇〇 定價一圓五十錢 特價一圓二十錢 全卷揃四十圓

項目	著者
法學入門	穗積重遠
憲法	上杉愼吉
行政法	野村淳治
刑法	瀧川幸辰
刑事訴訟法	小野清一郎
國際公法	立作太郎
國際私法	山田三良
民法(總則・物權法前半)	我妻榮
民法(擔保物權法・債權總論)	末弘嚴太郎
民法(債權各論中契約法)	三潴信三
民法(債權各論中事務管理・不當利得・不法行爲)	我妻榮
民法(親族法相續法)	穗積重遠
商法(總論)	竹田省
商法(商行爲法)	竹田省
商法(會社法)	松本烝治
商法(保險法)	青山衆司
商法(手形法)	田中耕太郎
商法(海商法)	烏賀陽然良
民事訴訟法	菊井維大
人事訴訟手續法	大森洪太
破産法・和議法・强制執行法	加藤正治
法律學概論	田中耕太郎
法律講話	牧野英一
法學問答	末弘嚴太郎
判例小話	穗積重遠
勞働法	孫田秀春
鑛業法	平田慶吉
農業法	野間海造
山林法	岡部一郎
漁業法	石黒武重
陪審法	大森洪太
著作權法	榛村專一
出版法・新聞紙法	榛村專一
調停法	穗積重遠
不動產登記法	杉之原舜一
衆議院議員選擧法	宮澤俊義
地方自治制	杉村章三郎
海法	松波仁一郎
治安維持法	三宅正太郎
暴力行爲等處罰法	池田克
行政裁判法	美濃部達吉
特許法・實用新案法・意匠法・商標法	安達祥三
信託法・信託業法	三淵忠彦
取引所法	岸信介
銀行法	入江昴
税法	星野直樹
保險業法	南正樹
產業組合法	孫田秀春
電話に關する法律	藤原保明
裁判所構成法・辯護士法	長島毅
競賣法	岩松三郎
非訟事件手續法	中島弘道
少年法	岩村通世
會計法	廣瀨豐作
社會行政	藤野惠
土地收用法	武井群嗣

朝鮮台灣滿洲支那各地書店で特價販賣致します。(特賣目錄無代進呈) 書店の不便の方は、振替口座東京一六番を御利用の上本社へ直接御申込み下さい。(上段書籍欄の付號に付て △=菊判上製 ×=四六判 ◎=菊判 ○=新四六判 ▽=四六判上製 ☆=規格判)

東京京橋三丁目四 電話京橋(56)二一〇一四 振替東京一六 日本評論社

山ハ金剛 クスリハ山岸

京城府本町二丁目 合資會社 山岸天佑堂 電話本局 二三七二番・二〇一四番・二〇三三番 振替京城 卸と小賣・通信販賣・毎月營業月報發行

商業登記公告

株式會社朝鮮殖產銀行(社債變更) 昭和拾年六月拾日左記社債ヲ償還シタリ [illegible] 右昭和拾年六月拾五日登記

全州地方法院南原支廳

商業登記公告

株式會社朝鮮殖產銀行(變更) [illegible]

全州地方法院

商業登記公告

株式會社朝鮮殖產銀行(社債變更) [illegible] 右昭和拾年六月拾八日登記

京城地方法院原州支廳

商業登記公告

朝鮮運送株式會社(變更) [illegible] 右昭和拾年六月六日登記

全州地方法院群山支廳

商業登記公告

一、合資會社共榮貨物自動車部(變更) [illegible]

全州地方法院裡里出張所

商業及法人登記公告

[illegible] 右昭和拾年六月拾四日登記

全州地方法院群山支廳

法人登記公告

[illegible] 右昭和拾年六月拾七日登記

平壤地方法院黄州出張所

法人登記公告

[illegible] 右昭和拾年六月拾四日登記

平壤地方法院中和出張所

商業登記公告

[illegible] 右昭和拾年六月拾四日登記

京城地方法院利川出張所

商業登記公告

合資會社 [illegible] 右昭和拾年六月拾五日登記

平壤地方法院順川出張所

主婦之友 七月號大評判

二大重寶附録贈呈大賣行!!

第一附録 夏の洋食 一品料理二百種

第二附録 涼しい簡單服 實物大型紙つき作り方

大賣行につき大急告

「主婦之友」七月號を未だ御覧にならない方は大至急お求めください。第一附録の夏の洋食一品料理はお料理の大家が取っておきの洋食二百種を全部畫報式に發表した日本で初めての大附録。第二附録の涼しい簡單服は「主婦之友」獨特の實物大型紙つきの新型廿種の作方を全部公開した大附録。空前の大賣行きにつき今直ぐお求めを願ひます。

美人の啞の娘さんの座談會

啞が自由に話の出來る時代がまゐりました。この記事を讀んで驚かぬ方はありません。美しい啞のお孃さん方が七人で實に朗らかに語り合った空前の座談會です。この大評判の記事だけは決してお見落しなきやうに。

緣結びの座談會

結婚難を解決する緣結びの秘訣を澤山の縁談をされた方々が公開した大座談會。縁談に惱む方はどうぞお早く。

夏の生花の水揚げ法

小原流家元の小原光雲先生が一年中で一番むづかしい夏の生花の水揚法と永保ち法を初めて公開して大評判。

着物の上手な着附画報

肥滿した婦人が瘦せた方法

この方法なら二貫や三貫はおろか忽ち五貫目も瘦せるので大評判。方法は簡單。

夏の妊婦の安産の心得

妊娠中の方の絶對に見のがせぬ特別記事、不養生をして失敗せぬやう御用心を。

按摩の上手な仕方画報

ありとあらゆる按摩術の急所を畫報式で殘らず公開したので家庭で大評判!!

汗よけ下着の作方

薄物の單衣の作方

勤め向きの良い内職

疫痢が助った經驗

新連載小說 男の償ひ(吉屋信子)

どこへ行っても此の小說の噂で持ち切りです。讀んでおかぬと恥をかきます。

長篇小說 虹の故鄉 牧逸馬

長篇小說 人妻椿 小島政二郎

長篇小說 白梅紅梅 林不忘

長篇小說 眞實一路 山本有三

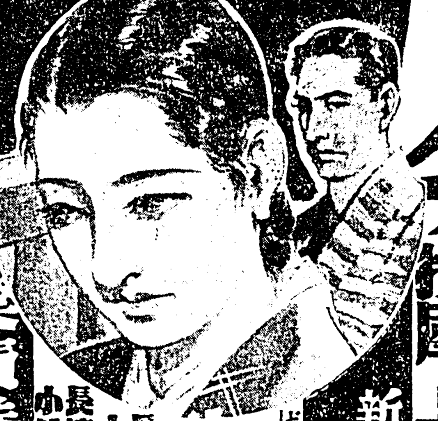

職業債券割増金當籤番號發表

六十錢(送料十錢) 東京神田駿河台 振替一〇八 主婦之友社

不可侵條約問題で意見を交換す
ユ大使藏相を訪問
"諸懸案解決が先決問題"と 高橋藏相は答ふ

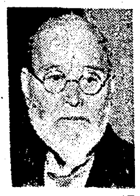

【東京電話】駐日ソヴエート大使ユレニエフ氏は十九日午後一時半官邸に高橋藏相を訪問、最近の滿ソ國境問題等について說明したる後、ユ大使は

高橋藏相は日ソ間の緊密化につき充分考慮されてゐるやうであるが、これについてはソ聯政府においても充分考慮し、不可侵條約の如きものも一方法として考慮するを必要と考へる

とて高橋藏相の日ソ不可侵條約締結に關する意向を打診したるに對し、高橋藏相は

わが帝國としては日ソ關係の緊密化をはかつて行く方針を考慮してをるのであるが、結局不可侵條約の如きは今直に締結するよりも日ソ間の漁業條約改訂の問題を始め、幾多懸案が橫つてをり、これを放任して如何なる條約を締結するも效果はないと思ふ、まづこの漁業條約等の懸案を解決した後不可侵條約の如きものを締結するのが、眞に兩國の親善を增進する所以である

と廣田外相の方針を支持し、日ソ兩國の親善促進方策に關し約一時間に亘り懇談を遂げ、ユレニエフ大使は同二時四十分辭去した(寫眞上は高橋藏相、下はユ蘇聯大使)

諸懸案が解決すれば條約問題も實現
會見後 高橋藏相語る

【東京電話】駐日蘇聯大使ユレニエフ氏と會見後高橋藏相は語る

大使とは初めて會つたのであるが、今後とも日蘇兩國間の親善關係を益々深めるやう努力したいといふ話であつた、我等も至極結構な話であるから宜しく盡力されたいと希望して置いた、別段具體的な話があつた譯ではない、今後兩國の親善關係を深めるに漁業條約改訂問題その他政治經濟上諸般の懸案が續々解決されて行つたならば、之れに伴つて日蘇不可侵條約の如き問題も實現の途が開かれるだらうと思ふ

併し目下の我國では自分一人の力で出來ることでなく色々の意見もあり十人十色といふ有樣だから、結局時の勢ひに俟たなければならぬ

貿易局顧問參與會議

【東京電話】商工省では十九日午後二時商相官邸に貿易局顧問參與會議を開催、米國の邦品防遏問題その他につき種々意見交換を行つて同四時散會した、而して外地經由統制問題については電球、織物、琺瑯鐵器、ゴム靴等外地を通して朝鮮經由で輸出されてゐる結果、內地の統制を案ずるといふので商工省よりかねて拓務省に協議中であつたが、この程內地同樣輸出檢査規定を制定し內地と協力して統制を行ふことになつた旨拓務省より報告があつた

豫算閣議は 廿五日に延期
廿四日に大藏省議開催

【東京電話】明年度豫算編成方針に關する大藏省の原案は來る二十一日閣議に附議する豫定であつたが、後藤內相、大角海相等の都合により二十五日に延期することになつた、これがため大藏省では二十四日省議を開き高橋藏相の意向に基き明年度豫算編成の大方針を決定する筈であるが、その主旨は一般、特別兩會計を通じて公債漸減、緊縮に新規、既定兩面に亘る經費の節減を强調する筈である

內審第二回總會 = 非常時財政の根本的建直しを目標とする內閣審議會第二回總會に、いよいよ十七日午前十時より首相官邸に開會、本格的審議に入つた(寫眞は中央立てるが岡田首相)

マ英樞相 渡米

【ワシントン十八日電通】マクドナルド英樞相の渡米意向につき、ワシントン消息通筋では軍縮、極東、爲替の三問題が英米會談に包含されるであらうことを豫期して居るが、然し會談の結果に對しては餘り期待をかけて居らぬ模樣である

南軍司令官 哈爾賓到着

【ハルビン十九日電通】南關東軍司令官は十九日午後二時五十分着列車で在哈部隊檢閱のためハルビンに來着した

英佛會談は 成功頗る困難
外務當局は成行注視

【東京電話】英獨海軍協定は十八日成立を見たので英國政府は更にイーデン無任相を派遣し、廿一日より英獨協定に基きフランス政府との間に交涉を開始せしむる豫定であるがフランスとしては

一、ドイツに對英三割五分の兵力量を認めるならば、主力艦に關する限りドイツとパリティーとなりフランス海軍は事實上ドイツに對し劣勢となる

一、又今回の英獨協定はヴエルサイユ條約の一方的廢棄の結果になる

との見地より英獨協定に對しては英佛間の交涉は頗る困難視されて居る、而して英佛間の軍縮協定成立が望み薄となれば對日米交涉に至らずして軍縮卓上會議は流會となるので、外務當局は多大の關心を以て英佛會談の成行を注視してゐる

內閣調查官の— 調查項目決る
昨日の全體會議で

【東京電話】內閣調查局の調查官全體會議は十九日午前十時より調查局內で開催、調查研究を開始すべき各種項目につき種々協議を遂げた結果左の如く決定、午後四時二十分散會、今後夫々分擔項目につき擔任調查官の會議を開き本格的審議を開始することになつた

調查項目

▲一般
一、議會制度及び中央、地方の行政制度問題
一、一般官公吏の待遇恩給以外の保障制度
一、人口問題
一、保險制度

▲財政
一、中央地方の財政方策
一、國民負擔問題
一、國際貸借の改善問題

▲産業
一、産業資源開發方策の確立
一、土地制度の改善
一、農村經濟組織の改善
一、中小商工業問題の對策
一、貿易に關する方針

▲金融
一、金融問題及び金融機關の統制整理
一、政府貸付金の運用制度の統一刷新

▲交通
一、海運、航空、電力政策の確立
一、各種交通機關の有效的連繫
一、各種交通運賃の再檢討

▲社會
一、勞資間の利害調整に關する基本方策の樹立
一、失業對策
一、敎化施設の改善
一、國民保健衛生問題

▲文化
一、敎育制度の改善
一、各種研究創意發明助長に關する施設の充實

今後項目別に 調查官會議
專門委員も任命

【東京電話】內閣調查局では十九日の調查官全體會議で調查項目を決定したので、今後は各項目別に調查官會議を開いて實質的調查研究をなすと共に、各專門的事項調查のため專門委員を任命することになつたが、吉田長官は各項目別調查官會議に專門委員の銓衡を一任する筈

鈴木、阿部兩調查官 對外事項を擔當

【東京電話】內閣調查局は十九日の全體會議において各調查官の分擔すべき研究項目を決定したが、軍部出身の鈴木、阿部兩調查官は一般産業、財政、交通、文化、金融、社會の重要部門には特に責任の地位に立たないが、これらの會議には特に出席しその調查の進行に協力することとし、專ら列國の外交事情、國防狀態等を調查研究すべき「對外事項」を擔當することとなつた

黨の傳統的精神たる 積極政策を實現
きのふの政友總務會

【東京電話】政友會は十九日午後二時より本部に總務會を開き、來るべき府縣會選擧對策について種々意見交換をなしたが、大體の意向は現下の國情に鑑み飽まで黨の傳統的精神たる積極的政策を實現すべきであるとの建前から、諸政策を確立することに意見一致しこの基礎的方針に基き

一、兵農兩全主義の更張
デフレーション政策を排擊してインフレーション政策を繼續すること
一、低金利政策の徹底
一、健全財政、公債漸減主義を排擊して生産公債の增發主義を執る(その場合最後の手段平價切下を考慮すること)
一、米穀需給對策(米の專賣)を徹底せしめること

などに主力を注ぐべきであるといふに意見一致し、現に地方黨情視察員を各地に派遣されてをるので夫々の調查結果を俟ち、國民要望の聲を聞いた上、最後的決定をなすこととし最後に松野幹事長より鈴木總裁の重臣ブロック排擊論に對して一部黨員(船中浦石衛門氏を指す)より黨議決定前にかゝる重大問題について發言することは不穩であるとの申出があつたと報告し、之に對し床次系の東郷總務より自重論が出たのみで殆んど全總務の意見は『現下の國情に鑑み重臣ブロックを排擊するとは何等差支へなし』と言ふに意見一致したが、之が黨議決定についてはなほ愼重なる態度を執ることとして五時散會した

嚴に支那側の實行を監視するに決す
これ以上事件の擴大を欲せず
關東軍當局の發表

【新京十九日電通】北支問題も一段落を告げ察哈爾事件も宋哲元氏の罷免に依つて暗雲一掃の形となつた、關東軍では去る十七日の北支駐屯軍との聯合新京會議に於て兩軍の連絡全く成り軍部の總意に依り確乎たる對支方針を樹立した右に關し十八日關東軍當局は石本第二課長より談話の形式を以て左の如く發表した

新京會議の內容に就ては北支駐屯軍酒井參謀長より現地の狀況報告を聽取し今後の方針につき協議を爲した、事態は現在軍が希望してゐる方向に向ひつゝあり、我方としてはこれ以上事件を擴大し又平地に波瀾を起す樣なことは欲せぬ、問題は第一段の天津軍の要望が殆ど支那側に依り容認され目下之が實行中である、我方としては嚴に支那側の實行を監視する方針に決した

內閣審議會 特別委員會
けふ午後開催

【東京電話】內閣審議會特別委員五名に十八日夫々決定を見たので二十日午後一時半より首相官邸に特別委員會を開き次野、馬場、安達、川崎、秋田の各委員並に常任幹事の吉田調查局長官、白根書記官長、金森法制局長官等出席

水野委員を委員長に推し諸問題について內閣審議會が先に審議すべき範圍、並に審議方法順序等を決定し二十七、八日頃開かれる內審第三回總會に附議することとなつた

邦品抑留に對し 須磨總領事抗議

【南京十九日電通】須磨總領事は十九日午前十一時外交部に唐有壬次長を訪問し、汕頭その他廣東省內に於て輸入セメント、人造肥料等に不當なる附加稅を課し、之れに應ぜぬものは貨物を抑留せる事實に對し嚴重抗議した、之れに對し唐次長は調查の上回答すべしと諒解を求めた

英米の干涉は 斷乎排擊する
—唐有壬氏が表明

【南京十九日電通】須磨總領事は本日唐有壬氏訪問の際、北支問題に關し英米が干涉的態度に出でんとして居るに鑑み唐氏に對し之等の干涉は全く見當違ひのものであるといつたに對し、唐氏は支那としても東亞の大局上英米の干涉は好まず、東亞のことは日支兩國の手で相互理解の下に解決を與へたいと述べ、英米の干涉は斷乎排擊する旨表明した

鑛山災害並びに 鑛毒防止に乘出す
鑛業警察規則を新設すべく
本府當局で調查開始

鑛山熱が旺盛になり稼行鑛山が全鮮で千六百餘にのぼり鑛區數は三千に垂んとして山元値で年額約六千五百萬圓(市價計算なら一億圓突破)の鑛産額を見るに至つた、一方この殷盛により鑛夫の增加も著しく八年度は八萬四千七百人で、九年度は本府鑛山課で集計中であるが百萬人を突破することは明かとなつてゐる、從つて災害も累增し八年度は死者百五十九名、重傷者七百五十四名、輕傷者三千六百六十五名、計四千五百七十八名に達し鑛夫總數の五分四厘に當り死傷數が七年度より千四百六十四人增加してゐる、尤も死傷率から いへば一分五厘減少してゐる、以上の狀態であるため本府は朝鮮鑛業令第五十條で委任事項となつてゐる鑛業警察規則を新設することになつて、鑛山課で右起案の材料調查を開始したが、朝鮮は特殊事情があるため內地の法規をそのまゝ準用できず、相當手數がかゝるらしい、而して同規則の內容は鑛毒防止、鑛山災害防止の二本建を根幹とするものであつて、鑛害防止の意味から小鑛山に對しては手心を加へる模樣である

試驗研究用に 五千石を讓渡
米穀處理委員會決定

【東京電話】第二回米穀處理委員會は十九日午後二時より農相官邸で開催、政府所有米五千石を無料で試驗研究用として政府及び公共團體等に讓渡し、食料、藥品、その他二十一種の製作研究をなさしめる件を可決同三時散會した、右五千石は農林省米穀利用研究所、大藏省釀造試驗所、東京九州兩帝大、陸軍糧秣廠、理化學研究所その他に研究せしむるものである

荷見局長報告

【東京電話】同日米穀處理委員會で荷見米穀局長は政府米の有償無償拂下げにつき報告した、それによると昨米穀年度において釀造試驗場、東京及び九州帝大、陸軍糧秣廠、理化學研究所その他民間機關に委託し新飲料、蒸餾酒、酒精、味噌、醬油、アセトン、ブチルアルコール、グリセリン、外國酒代用品等の試驗、研究に四千石を消費し、他に米の新規用途開拓について昨年の第一回委員會で二十五萬石の範圍內で有償拂下げをすることに決定し、現在まで拂下げられたものは六萬六千石であるので、今年は殘り十八萬四千石の範圍內で有償拂下げをなす方向の如くである

宇垣總督南鮮巡視に隨伴して
(13) 平記者

江戶前の本物に代る 居金島の海苔
船中で聞く近藤知事の報告

避の多島海の嵐を乘り切つて船は兎も角居金島の島陸に安息所を見付けて投錨し天候の回復を待つたが雨も風も降り募り吹き募るばかりだつた、そこで近藤全南知事、古市同警察部長、菊池海軍御用掛、矢野秘書官、木村船長等協議の結果居金島すなはち錦山面の上陸は困難だから中止しようといふことになつた、しかし總督は「向ふでも折角待つてゐて氣の毒だから出來れば風雨をおかしても視察しよう」といふので更に待機したが風はひどくなる一方で、艀もモーターボートも出せず已むなく豫定を變更して居金島視察を中止し小鹿島へ直航することになつた

☆★☆

そこで總督は錦山面(居金島)漁村の狀況を近藤知事から具さに聽取したのち、視察中止の已むなきに至つたことを折あらば傳へるやう懇ろにと話してゐた 近藤さんの說明のうち代表的なものを拾つて左に掲げよう、それは何といつても石井里(舊洞井里)の海苔養殖製造事業である、洞井里は島の北岸中央にあつて高興郡海苔漁業組合事務所から西約廿町の石井里內の小部落であるが、海苔漁場に適し地元民もまた淳朴で高興郡海苔漁業組合指導部落として各種の模範施設をしてゐる、漁業家は七十六戶、組合員は十八人で篊建面積が四萬九千五十坪に達し篊柵數は六百五十四柵、一戶平均八、六柵になつてゐる、從つて收穫高も二萬一千二百八十餘束にのぼり、毎年一萬五千餘圓の利益をあげてゐる

☆★☆

そして同部落には海苔製造共同作業場が設立され從來各戶毎に製造されてゐたものを、同場で統制的に製造してゐるので炒揚、乾燥等の不完備、用水の不良等が除かれ香味色澤共に本格で東京へどしどし移出され、江戶前の本物にとつて代る素晴らしさだといふ

☆★☆

大體この高興郡の海苔養殖は何時ごろから始められたかといふに、今から約五十八年前錦山面(居金島)新田里で莞島式篊建の建込みが試みられ、大正五年になつて莞島驛から移住した漁民によつて事業的に成功、それに當局の奬勵で急速に發達をとげ、大正十年の五月には海苔改良組合を組織して互助的規約を結び翌十一年十一月には前記高興郡海苔漁業組合が生れ、昭和四年の朝鮮漁業令改正前に朝鮮總督指定の組合となり、今では組合員が三千七百餘名で年に五十萬束四十餘萬圓の盛金をあげてゐる

☆★☆

なほ同組合の指導事項は次の通り

▲漁場整理▲海苔篊適期建込および手入▲篊の改良▲製造改良▲同用具の改良統一▲貯金獎勵▲(一割大引勵行)▲早朝作業の獎勵(未明に起床し天候を觀測して製造に着手、日出前既に作業を終り製品の腐敗等を防ぐ)▲船揉獎勵

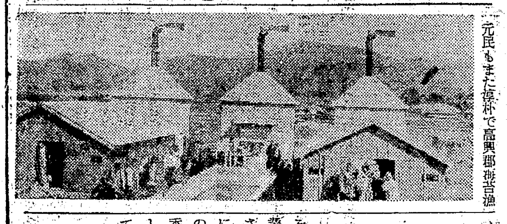

(寫眞は海苔共同作業場の乾燥場)

金融巨頭會議
二十一日午後から 藏相官邸で開催

【東京電話】高橋藏相は先般の日[illegible]として現下の內外金融經濟狀勢に鑑し、大藏當局日銀及正金首腦部との間に完全なる意思の疏通と連絡を圖るため本年第一回の金融巨頭會議を本月二十一日午後二時より藏相官邸に開催、大藏省より高橋藏相、矢吹、津島兩次官、豐田參與官、荒井銀行、青木理財、和田外國爲替管理各局長、日銀より深井、淸水正副總裁、正金より兒玉、大久保正副頭取が出席する豫定である

三木中將

關東軍兵器本廠長三木善太郎中將は遠山少佐森川中佐帶同平壤出張所檢閱の爲十九日午後三時半京城通過平壤に向つた

鮮內春繭相場
農林局發表
【對生繭一貫匁價格】

月日	所名	最高	最低	折目	種別
六・一四	居昌	三、八六	一、九九	三・三三	白
〃一五	居昌	三、八六	一、九九	三・三三	〃
〃一六	淸州	三、〇〇	一、五四	三・〇〇	〃
〃	沃川	三、〇〇	一、五三	三・七〇	〃
〃	忠州	三、一〇	一、九二	三・二〇	〃
〃	蔚山	三、九三	一、五三	三・四〇	〃
〃	密陽	三、九三	一、七三	三・〇〇	〃
〃一七	全州	三、八六	一、八四	三・〇〇	〃
〃	井邑	三、八三	一、八八	三・五〇	〃
〃	南原	三、九九	三、〇三	三・四〇	〃
〃	論山	三、一〇	一、七六	三・〇〇	〃
〃	咸平	三、八三	三、一一	三・五〇	白黃
〃	光州	三、八六	三、四〇	三・〇〇	白黃
〃	潭陽	三、九三	一、一一	三・〇〇	白
〃一八	順川	三、八一	三、四一	三・四〇	〃

夕刊の市況後

◇大阪短期引跡
大新 八四圓二〇 不變
鐘新 一一八圓五〇 不變
日產 七五圓〇〇 二安
新東 一三四圓三〇 不變

◇橫濱生絲後場
當 五五二 先 五六九

◇各地期米
金澤二六、九〇 熊本二七、四〇
大阪最終氣配 八五 不變

實物後場 ▲東拓三三圓六〇▲日滿アルミ一〇圓二〇▲滿洲工廠一七圓七〇▲大島製鋼一九圓七〇▲朝日紡一〇圓一〇▲北鮮製紙一三圓四〇(出來高一六〇)

◇德光八幡製鐵野球部監督 十九日午後挨拶のため來社
◇村上龍太郎氏(關東軍特務部顧問)入城中十九日滿洲へ
◇鄭泰永氏(シエロン齒磨總發賣支配人)就任挨拶のため十九日來社

東西南北

ナチスのユダヤ人排斥運動によつてドイツから追はれたアインシュタイン博士は以來アメリカで教鞭を取つてゐるが▲先頃ニユーヨークで開かれたユダヤ人の會合に出席▲ユダヤ人のためのユダヤ國家の建設を提唱して次の如き熱辯をふるつた▲我々ユダヤ人は現在に於て祖國を持たぬ境遇にある▲だが我々はこれに滿足すべきでないことは勿論▲パレスタインにはドイツから追はれた多くのユダヤ人が集まつてゐるがこれは單に避難の地として見るべきではない▲我々はこれを以てユダヤ國家建設の端緒と見るべきだ▲世界大戰前後からパレスタインに行つたユダヤ人の若い男女達は勇敢な目標を持つて働く▲彼等はヨーロッパ諸國の及びもつかぬ人類の正義と國愛の傳統的理想を基調とするユダヤ國家の建設を目撃したのである▲パレスタインに於ける國家建設事業こそ祖國無き世界のユダヤ民族に對する輝ける希望である▲そこに於てこそ我々ユダヤ人の持つ智慧と天才は遺憾なく表現され得るであらうといふのである

三共 SANKYO 藥
三共痔劑
アリヘミン
坐劑と軟膏
疼痛、腫脹、出血、瘙痒に對し卓效を奏す。
坐劑は 內痔核、肛門內出血、內部裂傷等に
軟膏は 外痔核、脫肛、外部裂傷、外皮部炎症等に
東京・室町 三共株式會社

含嗽に創傷の手當に
オキシフル
—最後の一滴まで效力を保全す—
外に携帶に便利なオキシフル錠あり(50錠 ¥.60)
御購求の節は、必ずオキシフル又は三共名義に御注意をこふ。 100瓦 120瓦 500瓦 1瓩入
東京・室町 三共株式會社

昭和十年六月二十日　(木曜日)　京城日報　(第三種郵便物認可)　第九千九百二號　(三)

社説
滿洲論者

滿洲國誕生以來日滿の往來愈々繁く、われらは京城に於てその滿洲歸り、及び假作りの滿洲通なるものを迎へ、諸種の意見を幾十百度となく聞かされた。しかも人は變れど意見は變らず、殆んど異口同音ともいふべきほどに同樣のことを反復聽取した。それが不思議にもすべて名論にあらずして愚論であり、その愚論もわれらに取りて甚だしき不快を感ぜしめるものであつた。今後もまたこの不快を幾十百度となく繰返さねばならぬかと思ふと心が暗くなる。尤も中には瞭乎たる論據と資料とを以て立論するものあり、謹聽せるもの二三に止まらぬ。この二三の高見は幾十百度の不快を拂拭し去つて餘りがあるが、われらは此の機會に於て一言したきことがある。

×

滿洲を説く人は、それが假作りの通であればあるほど、滿洲國の惡口、あら探しばかりを反復するといふことは不思議なる一致である。或は軍部の惡口、或は日系官吏の惡口、或は滿洲國要人の惡口、或は滿洲國の將來性についての惡口、事毎に難くせをつけて、以て自ら得々然たるものあるはおかしなことである。惡口を云ふ者はこれによつて自らの偉さを誇示せんとするつもりであらうが、その惡口と悲觀論とは、われらにとりて何等の參考も與へてくれぬところのものであり、滿洲國のためにも、日本のためにも、一厘一分と雖も利益も與へてくれなければ、參考ともならぬところのものである。

當て朝鮮の併合當時からの建設時代に於ても同樣であつた。併合當時は有害論が稱へられ、一二年を出でずして悲觀論擡頭し、惡口雜言が續出した。それが施政の上に將た又內地人の上に如何に反映したか。

×

彼等の悲觀論や惡口雜言の如何に拘らず、滿洲國は儼乎たる存在であり、毅然として生長を遂げなければならぬ。新興國には幾多の難問題が存在し、また難關が横はつてゐる。それは當然の試練である。また滿洲國要人、軍部、日系官吏、滿鐵等の諸關係に於ても渾然たる有機的一體化するまでには相當の日月を要するとは云ふまでもない。創業時代はすべてが生々しく、それが圓轉清脱の域に達する迄の努力は並大抵のことではない。國家的事業は一朝一夕にして成るものではない。朝鮮施政廿五年間の推移を見るものは、よくこの間の消息を解すべきである。滿洲建國の業は朝鮮統治とは比較にならぬ難事業である。これに對して何等の同情もなく、理解もなく、眞劍なる研究探査もなく、放慢無責任なる言辭を弄するといふことは、寧ろその人の國家的良心を疑はねばならぬ。心あるものは滿洲國觀察にあたりては、宜しく國家的見地に立ち、大處高所より之を正視判斷するの誠意と雅量を示すべきである。國民大衆も亦國家的見地に於て滿洲國に對する處論を玩味しなければならぬ。これ大國民たるものゝ態度である。

記憶と忘却の話
記憶の秘訣は休息
六歳以後の記憶は殘る

記憶 するといふことは一般生理學的にはどんな現象であらうか。腦——大腦皮質の神經、細胞の構造や機能を詳しく書けばキリがないが、記憶するといふことがどんな經路で行はれるかをごく大ザッパにいふと次のやうな工合である

いま ある人の顔を見て、その人が佐藤といふ名であると覺える場合に、その人の顔の形や色などの視覺的印象が大腦後頭部の視覺中樞で知覺される。そうしてこゝで生じた知覺像と、佐藤といふ音響または文字が大腦皮質內部で連絡してゐる神經纎維によつて互に關聯されるのである

丁度 草原のなかをある點からある點までくりかへして歩くと、そこに草がふまれて道ができるやうに、佐藤といふ人間の知覺とその名前の文字や音響の知覺とがくりかへし連絡して、大腦皮質の內部でこの二つの間に道ができ、その顔を見れば佐藤を思ひ出し、その名を見れば、その顔を思ひ出すといふ風にこの二つが密接なつながりを持つに至る、これを記憶するといふのである

ところで 忘れるといふことはどうして起るかといふと、いはゞ他のより強い知覺觀念のために、より弱い知覺の聯合が失はれるとをいふ

しかし六歳以下の子供のことは別としてそれ以後においては完全に忘れ去るといふことはない

心理實驗である文章を暗誦してみるのに二十回反復して漸く覺えたとする。二三日後にこれを復誦してみると今度は十五回で覺えられる。つまり、前よりも五回だけ早く覺えられる。これは前に覺えたことがスッカリ消えてなくならないで、まだボンヤリ殘つてゐるからである

子供 のときに見た風景や人物がよく夢のなかでよみがへつてくることが多い。これらはすべて完全な忘却がないことを語るものである

大體、生後三ケ月までの經驗は全く記憶に殘らない。滿一歳の兒は一、二週間前のことは覺えてをり、二年の兒は四週間前のとまで覺える。三年の兒は數ケ月前のことは忘れ、五歳の兒は一年以上前のことは忘れるものである

六歳以後 の經驗は一生涯忘れないもので、たとへば外國で育つて四、五歳まで向ふで育つて歸つた子供は次第に跡方もなく外國語を忘れてしまふが、七、八歳まで向ふにゐた兒はよく外國語を記憶してゐる。人間が、どんな經驗でも片端から覺えてゐて忘れることがなかつたら、一定の思考を續けることが出來なくなり、あとからあとから雜念が生じて、神經衰弱になつてしまふ

神經衰弱性 の人にはいろいろの經驗が雜然と强迫的に追想されて眠れなかつたり、まとまつた考へができなかつたりするものである。また記憶のよすぎる人や博識の人に創造的な思索が乏しいといふのも忘却が少いためにまとまつた思想が生じないからである

病的の物忘れ 即ち健忘症に自痴や痴呆性精神病や慢性アルコール中毒や腦病後や傳染病後や頭部の外傷後に生ずるものであるが普通人の場合は、疲勞して注意力のボンヤリしてゐるときや、感動興奮の後や、他事に熱中してゐるときに起りやすい

よく記憶するには一度覺えこんで休息するとよい

試驗前などに、休息なしにあれこれの學科を矢鱈につめこむと、かへつて皆忘れてしまふ結果になる。一つの仕事に專心する間は、他の觀念を一切忘れることが最も効果的である。ここに忘却の有難味がある

自動車事故は有毒瓦斯から

自動車の事故は、酒によつたり、睡眠不足を別とせば、事故を起す原因となるのはエンヂンから出て來る有毒ガスによるものとは、既に氣付いて居る處だが、空氣一立方の內此のガスが三だけ入つて居るとすれば一時間吸入すると血液の三分の一は有毒のものとなり、知覺を失はしむるものであると、故に運轉手は窓をあけて仕事に從事する必要がある

伊國世界大戰記念祭

伊太利の世界大戰參加第二十周年祭を兼ねた戰死者慰靈祭は去る五月二十四日全伊に於いて盛大に行はれた、當日首府ローマの戰死者記念碑前に於てイマニエル陛下、ムッソリーニ首相以下政府顯官、各黨隊、在郷軍人代表等が出席した【寫眞は(下)記念碑前祭場に成らせられたイマニエル陛下、ムッソリーニ首相(上)黨隊旗を捧じて參拜の各代表】

傳統の日本劍道【二】

大日本武德會劍道教士　近藤知善

源平の頃源義經未だ遮那王と云ふた頃京都鞍馬寺に身を潛めて竊かに裏山僧正ヶ谷で天狗(吉岡鬼一法眼のこと)に兵法(劍法の事)を學んで其妙を得た事は周知の通りである

鎌倉時代には源頼朝が大に勤儉尚武の主義を以て武士の改養に努めやがて之れが歴代の根本方針となり劍道は益々隆盛となり一面には武士道精神が愈々旺盛となつて其特性を發揮したのである

降つて紀元二一〇〇年頃足利中期頃から劍道は實に空前の發達隆盛を至するやうになつた、即ち劍道傳授、秘傳書傳と云ふ事が盛に行はれた爲めに諸種の流名が出來た、關東では鹿島香取の神宮が古來劍道に優れて居た爲め遂に關東七流と稱するものを作つた、足利の末には下總香取郡飯篠の人飯篠山城守長威齋家直が「天眞正傳神道流」(新當流とも稱す)を創始し門人頗る多く遂に本邦劍道中興の祖と仰がれ、之れより關東地方は劍道が甚だ盛になつた、近畿では鬼一法眼の門人から京八流が起り足利幕府に仕へて兵法所と稱へた吉岡憲法の吉岡流は此京八流から出たのである、又永祿頃には上州推井の創めた「陰の流」は上野勢多郡大胡の城主上泉武藏守信綱の子上泉伊勢守信綱に傳はつて「新陰流」となり優秀なる門人多く德川將軍家の師範として有名な柳生流の柳生但馬守宗矩同十兵衛三嚴　卜傳流の塚原卜傳等は最も有名である、又慈音を始祖とする一派から生じた中條流は富田流、長谷川流、鐘捲流を生じ鐘捲流は又彼の有名な伊藤一刀齋景久の一刀流を生んだ、斯く足利中葉から慶長頃迄の間には一流一派を開いて之れを教授する者實に多く流派も續出し膽力及劍技の精妙な點に於て足利時代は實に最盛期と云ふべきであつた

次に德川時代の劍道、愈よ武士の表藝の隨一として發達重せられる樣になつた、流派は益々分れて多くなり、上泉の新陰流系では柳生流を初め直新陰直心影流其他を出し中條流系では一刀流忠也派、一刀流小野派一刀流、梶派一刀流、北辰一刀流一刀正傳無刀流(山岡鐵舟)あり其外宮本武藏の二刀流等々の諸流派諸大家が續出して遂に德川末期までに二百有餘流を數へるに至つた

此德川時代に於て特筆すべき事は、即ち足利、安土、桃山の戰國時代の後を受けて能く之れを掃蕩し社會の秩序を挽回し、更に士農工商等の階級制度を儼然として上下其分を守り苟も分に越えた事は出來ぬ樣になつた、此等四階級中最も武事に關知するものは勿論武士であつて公家町人等苟も武士以外の者に劍道の修行を禁じられた形で唯當時花に櫻木人は武士と謠はれた武士のみに表體として盛に行はれた、故に此時代劍道の優秀な者は諸大名から高祿を以て召抱へられて或は指南役とし或は政治顧問として非常に重用せられたものである、又幕府には講武所を設け、諸侯に武學校を建て町道場は到る處に出來た、從つて技術が進歩した事、勿論精神にかても禪學、儒教の力を藉つて益々其奥秘を極め全體に對して文理的意義に一層加味せられて武士道と渾然融和して一面には其技術を練ると共に武士の實踐道德として敬養せられ禮義作法も秩序ある形式を備へて單に技を練り膽力を養ふだけでなく武士的人格を錬成する上に缺く可らざる道となつたのである

然るに明治維新後武士の階級は廢せられて四民平等となり廢刀令を以て帶刀は禁ぜられ加ふるに當時國民の上下は競ふて西歐文物を謳歌模倣すると云ふ狀態になつたから流石傳統の劍道も急に衰微し又古來武士の魂として陰に陽に其人格を陶冶して來た日本刀は或は匣底深く朽ちるに委せ得難き名刀は惜しげなく二束三文に賣られて心なき銃に變ると云ふ有樣で武士道の衰微は實に悲慘であつたが併し吾々の祖先が古來心血を注いで築き上げた尚武的精神は決して一時的の社會現象に由つて破滅するものではなかつた即ち我國民尚武の氣性は事毎に勃然として湧き起り明治十年西南役と日清日露の兩戰役は俄かに國民に一大覺醒を與へて再び復興の曙光を顯すに至つたのである、西南役に警視拔刀隊が非常な功を奏した爲め時の警視總監三島通庸氏は大に劍道の効果ある事を認めて其復興奬勵に努め當時の達人逸見宗助、上田馬之丞、眞貝忠篤、得能關四郎、梶川義正等の名士を招致して各其得意とする術を提供せしめ之れを取捨綜合し所謂警視廳流形を制定し斯道の爲め地方警察も亦大に奬勵したのである、此のため地方警察も亦大に獎勵し延いては各地方の劍道勃興を促進することゝなつたのである

然るに其後日清日露の兩大國難に處して勃發するや我國民は上下一致して見事之れを突破して世界各國を驚動畏怖せしめた爲めに諸外國は遽かに我れを注視して我國から何物かを掴むと躍起となつた。而して此に傳統の武士道ある事を發見して以來競ふて之れを研究する樣になつた

斯かる寶物的傳統の武士道を持ちながら假令一時にしても之れを蔑視した國民は僅かに之れに刺戟されて所が多かつたのである。於茲維新後一時閑の一隅に押込められた形であつた武士道に對する觀念も又劍道も俄かに勃興の機運に向つて京都に於ける武德會本部を初め全國各府縣に支部を設け武德殿を建て武德會流形を制定して大に其普及發達に努めた、明治四十四年文部省令によつて中等學校に正課として課せられて以來全國高等、專門、大學等の學校に築より軍隊警察在郷軍人青年團等に於ては年と共に益々隆盛となり、今は全國小學校にも及ぶ之れを課し而も昨年には全國小學生劍道聯盟が組織されたる有樣である

畏くも明治大帝に深く武道興隆に大御心を注がせ給ふて京都武道專門學校御沒に當りては二萬圓の御下賜金をさへ賜ふたのである、又、今上陛下にも絕えず其奥隆に大御心を注がせ給ふて每年宮中讃寧館武道大會及京都武德會武道大會には行幸啓遊ばさるゝ外畏くも昭和四年五月と昭和九年五月には宮中に於て全國より操拔選士の武道天覽試合を行はせられて親しく臣民に文武御奬勵の厚い思召を垂れさせ給ふたのであります

如斯我劍道發達の跡を觀ると、時に盛衰消長はあつたけれども太古より現代まで連綿として漸次發達し其間或は我國固有の劍法の特色を發揮した時代もあり又單に劍技の精妙にのみ流れた時代もあり、或は文理的信念の要素を加味して武士的人格教養の王道として行はれた時代もあつて其發達は決して單調ではない、極めて變化に富んで所謂二大特性たる連綿性と變化性とを遺憾なく發揮して居ることを認めるとが出來るのである

農本朝鮮の爲に
商工政策への轉換論を吟味【二】

江上征史

二、高橋龜吉氏の所論概要

一、世界經濟は變化した。日本內地の經濟は變化した。滿洲國は獨立した——此の三つの變化は、當然朝鮮の經濟に影響せずに措かぬ。世界經濟に於いては農產品の過剩である。農業によつて繁榮を企圖する事の困難が加はつて來た。內地の經濟は進歩した。今日は粗工業時代から精工業時代に轉入しつゝある。その結果粗工業に關するものは內地で生產するよりも、ヨリ勞銀の安い所で生產する方が有利な情勢となつた。工業地帶で有利な場所は既に占取され、職工の需給も圓滑でない。資本も從來は輸入に待たねばならなかつたが、今日では自給が出來、又輸出し得る力を有つて居る。こゝに滿洲國が獨立した。大きな經濟政策は內地、朝鮮、滿洲といふものを一體と見て立て得る時代になつて來た。朝鮮經濟は之等の事情を綜合して考へねばならん

一、朝鮮は從來農業政策が中心であつた。が今後の發展に農業には無い。何うしても商工方面に發展しなければならん。又その素質を持つて居る。今日の農產過剩の世界的情勢の下にかいて農產の輸出で發展しやうといふ事は滿洲に於ても惱みであるが地質に於て、耕地の廣さに於て到底滿洲に及ばない朝鮮は更に大きな惱みがある。況んや內地それ自身の農產品が過剩であつて、從來の如く缺乏して居た時代と全然異つた要求を朝鮮の農業に對して有つてゐる

一、若し世界の自由貿易の情勢が依然續くならば、ヨリ安い朝鮮の米其他を移入して、コストを下げる事によつて內地は他の方面即ち商工的に發展し得るといふ見透しもつき、そこで調節も出來る然し今日の世界經濟の下に於ては自由貿易は否定せられ重商主義、覇道的の貿易に移りつゝある時だとすれば物に安い所から買つたらよいといふ從來の經濟調節の根本原則は國際的にまづ否定されて居る

一、朝鮮が農業政策の一本槍で、その方面で發展せしめやうといふ事は世界の形勢と內地の形勢と、滿洲の獨立といふ三つの事情から大變困難な位置に陷つて居る

一、朝鮮が商工業への轉向機運に際會して居ると思はれる事は、內地の工業の發展が既に內地の最も有利な地點に於て飽和狀態にある。それだけに精工業が進步した、殘つてゐる粗工業方面の進歩はそれだけでなく、貸銀の安い方面で打建て得る事情にある。朝鮮に工業を移植するといふ事は、昔の內地の樣に對立情勢となるのではなく、その間に調和がとれる事情にある。況や紡績、人絹其他に於て猶ほ發展し得る地方は出來るだけ廣く分散する必要がある

一、內地工業の進步は職工や技師の能力向上による、その原因は普通教育の普及であり、機械工業を理解し使用する能力に踏せられて居る、その點から見ると朝鮮の現狀は滿洲の教育狀態が朝鮮の樣になるのは、如何に早くとも十年では追ひ附かない。人間の點、治安の點、氣候の點等で朝鮮に工業地帶として滿洲に勝り、滿洲はさまで技能を必要としない重工業の可能がある位であらう

一、單に滿洲內地、朝鮮內部に消費される物だけを造るといふ點から云へば、或は滿洲は有利であるかも知れないが、世界への輸出を相手に色々考へる立場から云へば、滿洲內地を相手にするだけでは廣く各方面を相手にする事業は起り得ない。さういふ方面から云へば朝鮮は有利であり、その上に朝鮮自體に色々な工業を起すだけの資源がある。

內地の工業が先進國より後れて發達した爲めに、先人の失敗を繰返さないでヨリ優秀な設備をしたといふ利益を、朝鮮の工業は有つ事ができる。電力問題にしても、工場地帶の距離にしても、內地が繰返した樣な無駄をせずにヨリ低廉に供給し得る餘地が多分にある。斯く商工業への進出に色々な方面から內部的にも環境的にも條件を備へてゐる。然らば將來の政策を商工業方面に一轉する必要ある時期に來て居るのではないか

一、然し、朝鮮では人口の八割が農民であるから農業政策を輕んじていゝといふのではない。農業だけれども現狀より弱い土地に陷れないで出來るだけ彼等の生活を善くしやうといふ事であつて、積極的に朝鮮の經濟を發展せしめやうとするならば、これに依つて發展せしめやうといふ事に農業に餘り拘らない

一、朝鮮經濟が從來の樣な農業一點張から商工業に轉じやうといふ事は、農業の上にかなり大きな轉化を意味する。農民の指導は割合に簡單であるが商工業は複雜である。單なる政策の變更ばかりでなしに、これに適應する政治組織と、態度とが要る。此の點をも併せて問題として考慮する必要がある

一、附隨して之に中小工業の問題である。內地でも中小工業が一番大きな問題を取つて居るのであつて、行政から云へば大規模工業よりも厄介な問題を提起するが、或る國が工業として發達し得るか否かは中小工業自體が發展力を有つて居るか何うかゞバロメータとなる。此の點に於て滿洲には中小工業極めて少く朝鮮に發達の素地が見える。これが朝鮮民族の工業方面に伸び得るか得ないかのテストになるのではないか。つまり朝鮮民族の發展を圖らうとするのには、單なる大工業を誘致するばかりでなしに中小工業を基礎としてやる必要がある

一、それから朝鮮の商工業化といふことに依つて、初めてこれ迄內地人の朝鮮移住が五六十萬に限られて色々な點で融合の力を弱めてゐる點を克服し得るものではないか。工業化する事のみに依つて內地人の朝鮮移住が多くなり、朝鮮人の生活程度が向上する事に依つてそこに初めて一つの融合が出來るのではないか。農業政策ではで到底現狀以上に內地人の移住を期待する事はできない。かく考へると朝鮮の商工業化、內地との對立を見ずに、調和を意味するといふ時代に入つてゐると思ふ

一、朝鮮の資源に關聯した點より粗工業を出來るだけ朝鮮にやつて、その上に內地に精工業を發展せしめて行く。粗工業を內地で不當に一箇所に縛りつけて了つてやつて行く事は、內地の人口を外に出さない。それを朝鮮の粗工業に工業移民として送り出す、斯樣、政策をとらない限りは、內地だけの立場で行けば內地は益々人口過剩に陷つて來る要するに農業によつて今後の朝鮮の發展を圖らうといふ消極的な意味は今日の世界情勢から云つて少くなつて居る。朝鮮のではないが、今後の積極政策にかては商工政策に轉化しなければならぬ、實際に於て人口過剩で耕地面積が少く、一反當りの收穫高が少い。他の方面に吸收する事がなくて農業に吸收し發展し得ることはない。農村を開發するには工業化して米其他のものを作つた者が消費するといふ事が必要である(あと略)

新刊紹介

溜飲を下ぐ
侃堂　丸山幹治著

局外者から見ると、新聞記者といふものは、隨分勝手氣まゝなことを書きなぐつて、さぞ溜飲も下らうが、氣持ちもいゝだらうと思ふであらうが、記者御本人の身になつて見るとさうは行かない。書きたいこと言ひたいとの大部分は御法度に觸れることばかり、そこを何とか文字や文句のあやを濁して、言ひくるめ得たりと獨り上がりで、ほくそ笑む程度のことで、その實世間樣に一向にそんな氣持ちは汲んでくれないのである

ところで昔京城日報で鳴らした『對山錄』や大每の『硯滴』を讀んで見ると、いけんところは抜けて居りながらも、なほ且つてきぱきと言ひ切つて胸をすつとさせる。著者の言葉に從へば『とかく強い者にぶつゝかつて見たい衝動』に驅られるさうだが、人間らしい人間でこの衝動に驅られない者は一人もあるまじく、勞の惡くところぶつゝかつて見ずには居られぬ。たゞそのぶつゝかりやう如何が、上司と下司の分れるところである『溜飲を下ぐ』一卷はその上手にぶつゝかりやうの絶好手本である。著者はこれでも溜飲が下り切らぬ口吻であるが、讀者の溜飲は下つて餘りがある

著の溜飲は下つて餘りがある對山錄とか硯滴とかいふ近狀の中に認れて表面に名を名乘らず目ら『檜一筋の新聞界の老兵』を以て稱してゐるが、この老兵、時代を追撃して新兵器の利用に敏く、箭くところ、追從を許さざるものがある。先きに著者の『黑頭巾を脱ぐ』に溜飲を下げたわれらは、更にこの『溜飲を下ぐ』を通讀して綠陰凉氣を拂ふの快を味ひ得たことを慶しく思ふ(定價一圓五十錢、東京京橋區木挽町二ノ四言海書房發行)

現代(七月號)別冊附錄に釜山とハイキングがある、特輯人物小說七大傑作集では武者小路の勝海舟、村松梢風の豐太閤が殊に眼を惹く其他太田黑元雄の樂聖ワグナア、三上於菟吉氏のクレオパトラの最後、名人の名講談、近頃の大儲け成功談、平田晉策、稻原勝治兩氏の列强軍備擴張對談會、武田麟太郎の女給論なども異彩を放つてゐる

雄辯(七月號)附錄に雄辯選手權大會懸賞集がある、本誌に特輯の夏季大學趣味講座、宇宙の神秘を語る座談會、讀切小說傑作選、流線型の出世男武藏山、平沼騏一郎論、宗教界花形一頁評論等好讀物揃ひである

婦人俱樂部(七月號)注文と御用聞ばかりの座談會、暑中休暇を有効に過させた經驗、五百圓內外の資本で女手の小商賣に成功した實際談、貯金の出來る模範的小學教員の家計、手近な野菜果物美顔法、新郎新婦の侵され易い新婚病の豫防と手當法、子宮內膜炎を家庭で根治した實例、附錄に夏の新手藝と簡單服一冊、夏の小兒病醫典一冊、子供漫畫凸凹黑兵衛がある

文藝(七月號)谷崎潤一郎論——岡邦雄、橫光利一論——戶坂潤　オセロに就て——正宗白鳥、白痴について——森秀雄、新進作家三十人論——田邊耕一郎、大衆文壇新人評判記——奧村五十嵐、藝術上の日本的性格とは——勝本淸一郎、その他文學時代座談會、山の文學特輯、隨筆、山の作品のほか創作五篇(特價六十錢、東京芝新潮社發行)

浮世繪藝術(六月號)豐國の浮世繪研究、江戶演劇と江戶文學、歌川國宗の作品、西鶴一代男の版「轉合」の意味、西鶴と其角との交渉その他(定價一圓東京神田須田町巧藝社內其社)

水難救助用ロケット

ロケットの實用化も段々と進んで來たが、今度水難救濟のために小形ロケットの中に先方に到着すれば浮きとなるもの、及び紐を付して、打ち出せば、鐵砲では届かぬ距離に行くロケットを考案した人がある、其の到着距離は砲の角度で定まり、最近試驗の成績は極めて良好であると

雨降り季節に
リウマチス　神經痛が再發と治療の話

▽…氣候の變る時や雨の降る前に再發したり、發病する病はリウマチスと神經痛であります、殊に入梅から夏にかけては降雨が多いので一旦治つた狀態にあるのも痛んだり腫れたりして惱まされるので此再發するといふのは全快してゐない證據で根がのこつてゐるからであります。

▽…今日發表の內用緩解の妄藥散はリウマチスでも神經痛でも病根を氣持よく緩解して痛み、はれ、しびれ、引つり、等を快方に導く專門藥であります。

▽…主藥は斯界の恩人ドクトルヒンスベルグ氏ドクトル、アーカスト氏兩先生の貴重新藥でありまして更に日本人の病體に合ふ樣に赤道直下の天生物を配合してあります、神經痛、リウマチスで痛み、はれに苦しむ方は今スグお試し下さい、大抵の藥店にはありますが品切の時は本舖に御申込下さい。

▽…藥價、六日分一圓十錢、十三日分二圓廿錢、廿六日分(徳用)四圓、前金注文は送料不要です。代金引替は切手廿五錢前送を願ひます。本舖は東京市本郷區湯島新花町五二河合洋行振替東京四六一八二番です。

寫眞　本町一　ワタナベへ　電本二一二七八

●頭痛にはやつぱりノーシンが一番だ●

駝鳥印　鳳凰美人　三笠松
大正かとり線香
かとりで一番　大正除虫菊株式會社

仁丹
單衣の輕装うれしき頃、あなたの健康を、より朗らかに、より力强く進める高雅な仁丹の效果

小松痔退膏

梅雨期に備へて!

梅雨期は溫度と濕度との關係から最も黴菌の繁殖する時期であります。從つて痔疾患者、殊に痔瘻の如き化膿性疾患をもつ者にとつて極めて危險な時であります。更に一般痔疾患者にとつて戒心すべきはこの梅雨期が極めて冷へ易い事です。晴れたと思へば降り出す。しかも極度に濕度が高くなり、この濕度の伴ふ溫度の高低は痔疾に取つてこの上ない悪影響を與へます。高い濕度に汗ばんだ局部は汗にふくまれる鹽分で患部を刺戟し急激に冷へて來れば鬱血を起して症狀を增惡させます。患者はよろしく愼重に戒心して惡季節を無事にされん事を希ひます。

痔疾の治療は鬱血の解消から

痔疾の原因が痔靜脈の鬱血であり、鬱血が連續すると症狀が增惡するのですから、痔疾の治療は先づ第一にこの鬱血の解消に重點を置かなければなりません。

小松痔退膏及び座藥は、患部に作用するや、止痒、止血、鎭痛、消炎等をなし、其獨自の浸透力に依つて患部に吸收されたる成分は消鬱血能力を發揮して增惡を防ぎ、優秀な鬱血の解消作用、內服緩下作用に依つて快く治癒に導くものであります。

小松痔快丸は快き軟便を通じ、痔核を縮下しつゝ、鬱血の最大誘因たる便秘を除き、痔退膏及び痔退座藥に、痔疾の各症狀に應じてその一を用ひ、難症ならば兩藥を併用します。

主なる適應症
痔核・痒痔　裂痔・脫肛　痔瘻・痔蟲　肛門周圍炎

併用藥　小松痔退座藥　小松痔快丸
藥價　一圓二十錢　二圓五十錢

總代理店　玉置合名會社　東京市日本橋區本町一丁目

Z—90

生れ更つた廢人

遮湖の中毒患者治療所 百%の實績を擧ぐ

【咸興】咸南警察部ではこの程遮湖に於ける麻藥類中毒患者收容治療所に配布したが男十二名、女四名、合計十六名を三、四兩月間收容治療した結果その健康狀態は體重において少きも六百匁、多きは二貫目を增加し過去八年間も廢止してゐた月經の再潮を見た婦人もある位に回復し精神更生も事例枚擧に暇ないが中毒者の一人金衡振(三〇)の如きは再中毒に陷らぬ確固たる決意を表明するために右手藥指を切斷して同警に非常な刺戟を與へた

東海岸に暗雲低迷 戰機まさに熟す

北鮮空前の軍國豪華繪卷 けふぞ火蓋を切る

【咸興】佐世保海軍航空隊の海陸空聯合演習地上勤務員約百廿名は、十八日西湖津入港の航空母艦能登呂で廻航、幹部は常磐千歳、河內の三驅逐艦に分乘、兵は步七四に宿營して十九日來輸で到着し本宮飛行場を根據とすべき陸上機の地上勤務に服した二十日から十日間、咸興元山を中心として實施さるゝ空軍演習は夜間の夜間訓練も行はれ北鮮最初の空の豪華版であり、佐世保鎭守府長官も軍艦妙高で元山に上陸し二十一日咸興訪問の筈

基地設營の準備

宮崎整備長ら元山に乘込み 能登呂も既に入港

【元山】永興灣を中心に海陸空の軍國繪卷を展開する佐世保鎭守府鎭海要港部聯合の基本演習は既報の通り廿日から東海岸で行はれるがこれに先立ち同演習の基地設營準備のため佐世保海軍航空隊整備長宮崎機關少佐、田村主計大尉、加藤主計少佐等が十八日朝來元し直に諸般の準備に着手、更に同日午後零時半先發司令を乘せた水雷艇「眞鶴」が入港、基地員上陸し設營準備にとりかゝつた、なほ軍艦「能登呂」は水上偵察機八機を載せて十九日午後入港した

清津消防署の移轉

實現の機運

【清津】消防署移轉新築は五萬府民多年の要望でさきに府內某有力者が新築移轉費の一部を寄附し既に大體の設計も出來上つて實現の機運熟したが工費は二萬五千三百五十圓、建坪約百五十坪、用地は郵便局附近を豫定され近く開かれる府會に提案される模樣である

咸北林業技術員會議

【羅南】咸北道林業技術員會議は十九、二十の兩日道會議室で開催、第一日午前は竹內知事の訓示注意、午後は諮問事項及び協議事項第一、第二日は協議事項第二、第三を繰り引續き北鮮局員臨席の上、汽車煤煙による火災防止に關する座談會を開催した、聽取事項及び協議事項は次の通り

▲聽取—民有林指導方針決定後の伐採指導實行狀況およびその實績並に將來實施を要すと認めらるる事項▲協議—(一)木炭檢査實施(二)農用林地設定に關する基礎調査(三)用材林の生產に供し得る民有林野の現況調査

三年前から手配の犯人

鐵原の紙幣僞造 一味十名の罪狀

【春川】既報、鐵原の紙幣僞造事件について道警察部保安課への着報によれば檢擧された犯人は本籍住所不詳金振玉(三二)を初め鐵原邑土木請負金齊喆(三七)鐵原郡□場面征避里農笠奉得(三二)鐵原邑月下里農東應順(三八)平康郡福溪驛前雜貨權五奉(三二)京畿漣川郡々內面瓦草里農鄭用文(三二)高陽郡崇仁面彌阿里農鄭用敏(四六)京畿楊州郡伊淡面安興里農鄭濟燦(五五)京畿抱川郡青山面哨城里林甲龍(三五)鐵原邑土木朴應湖(三五)の十名で彼等は昭和八年以來京城を中心に各署で嚴重手配中のものであつた、殊に首犯金振玉は當時漣陽署の檢擧網を巧に逃れ爾來漣川郡々內面瓦草里旅行星方を根城に徐相元、安碧元、安寬模、安相默、徐相逵、朴永鎭等の通謀又は假名を使つて紙幣僞造をやつてゐたもので其の數は相當多額に達し檢擧の際も十圓紙百二十七枚を所持してゐた

而して鐵原署檢擧の端緒は犯人の一人金齊喆が本年一月金振玉から僞造鮮銀十圓券十八枚を貰ひ受けそれを仲間に分配し、更に邑內で金齊喆と笠奉得が密議をこらした事實を確かめたので直ちに金齊喆を逮捕取調べの結果一切が判明するに至つたもので一味を一網打盡に檢擧すると同時に印刷機械二十六台その他多數の證據品を押收した

全鮮庭球選手權 北鮮豫選大會

期日 六月三十日(午前九時集合、九時半開會)
場所 追つて發表します
會費 一組一圓(晝食を呈す)
參加御希望の方は六月二十七日までに本社元山支局(元山府榮町、電話七〇〇番)へ御申込み下さい
主催 京城日報元山支局
後援 元山體育協會

元山高女に印字機

【元山】高等女學校ではこの程同校後援會から最新式タイプライター二臺の寄贈があつたので橋本講師を招聘し每週土曜日放課後課外教授を開始

盜みを叱られ父を斧で一擊

而も何喰はぬ顏で駐在所へ 極惡非道の人面獸

【華川】郡內東面東村里吉用三は去る十三日息子の東植(二〇)がどこからかゴム靴を盜んできたのをみてひどく叱つたところ同夜深更東植は熟睡中の父の顏面に斧で一擊を加へて瀕死の重傷を負はせ、極惡の東植はそれを他人の仕業とみせかけて大膽にも駐在所に訴へ出かけたがその前既に同氏がそれと知つて密告したので犯人が駐在所にやつてきたところを難なく逮捕した

小作爭議の頻發に斷乎鐵槌を下す

無理解な地主や惡舍音を膺懲し小作人の權利保護

【海州】移秧期に迫つた此頃、小作爭議が激增して小作官や關係各方面を惱ましてゐる—今年の一月より五月末日までの法廷に調停申立件數は信川の六十五件を筆頭とし安岳の一件に至るまで合計二百三十五件で昨年一年間の統計七十一件に比すれば既に四倍を超えてゐる、右は法廷に申立てた件數だけで郡小作委員會、警察當局の法外調停件數まで合はせば一千四百餘件といふ未曾有の數字を示してゐる、爭議の原因は多く小作權移動、小作料引上、舍音の橫暴で起るものである

▲海州五十五件▲延白四十五件▲金山三件▲平山三件▲甕津三件▲長淵五件▲松禾十四件▲安岳一件▲信川六十五件▲載寧五件▲黃州六件▲鳳山二十二件▲谷山五件

右爭議につき久間小作官は左の如く語る

爭議の頻發は地主の橫暴を物語るもので一般小作人が農地令實施以來覺醒し、自分の權利を主張するものから起るものと一般地主が農地令に無理解で小作權移動、小作料引上、舍音の中間橫暴から起るもので道としてはこれから徹底的取締を期すると共に一般惡舍音の排擊、又は膺懲を行ふつもりであると

咸興商議役員會

【咸興】商工會議所では二十日午後一時から定時總會に對處する役員會を開き

▲九年度決算▲本年度追加更正豫算▲第四回朝鮮商工會議所定期總會提出議案▲大工場誘致に關し府道に陳情

の諸案件を附議する

清津の貿易

【清津】稅關支所の集計による本年五月末までの貿易額は左の通りである

輸出一、三三二、七三一圓、移出六、五六二、四八二圓、輸入二、六三五、七一五圓、移入七二〇六、四七八圓計一七、七三七、四〇六圓

なほこれを昨年同期に比較すると輸出五三、九六一圓、移出一、二九五、五八八圓、移入三五七、〇六九圓の何れも增加であり、輸入は三九四、二二二圓の減少

鐵原鄕軍の役員改選

【鐵原】鄕軍分會では去る十四日萬德食堂で總會を開き役員を改選の結果分會長には滿場一致で松村氏を推し、副會長以下左の諸氏が當選した

副會長兼庶務理事齊藤源吉、會計兼理事宮武良央、監事田中次夫、評議員渡邊雨、松原八一郎、長田甫一、前川西一、內田道夫、笠田豐、須後公平

知事商賣も辛いが榮轉はご免だ

落着いて仕事したい 湯村さんに知事哲學を聽く

【咸興】快晴の初夏、滴る綠を見やりながら湯村さんと道政漫談の一齣

記者 道勢進展のために道會議員改宥?の計畫があるとか……

知事 そんな大仕掛なものではない、まだ內務部長とも相談してゐないが貧弱な道豫算の分捕りに熱中して道是ともいふべき大局高所からの觀察が少ない、これでは何年たつても身の入つた仕事は出來ぬ

記者 馬野さんの時代に產業調査委員が任命されたが實質的な仕事に至らずして終りましたね

知事 第一知事の任期が短か過ぎる、僕は總督にも所謂榮轉は御免願つて落着いた仕事をさせて頂きたいと願つた、餘り役人が替り過ぎる、それに本府入りが非常に歡迎される、これぢや地方勤務が輕視される原因となる

記者 然し近來一等道二等道の差別だけなくなりましたね

知事 その點は確だ、そして異動のための異動がなくなつた、從來劣等道と見られた處からでもグン〳〵榮進する、皆が張合ひを感ずるやうになつた

記者 知事商賣も仲々忙しくて寸暇なしですね

知事 全くだよ、獨りで樂しめる暇は月に二三日しかない、本府時代も隨分忙しい目にはあつたがあの時代は中心のある多忙であつた、しかし今は自動的な多忙であつた、然し今に全く他律的な忙しさで勉强する暇もない、新聞記者諸君に物を聽く會も開きたいと思ふが

記者 それは面白い、咸南空前の試みですね

知事 諸君ほど廣く物を視、且つ聽く商賣は少ない、早い話が咸興々南の市街計畫、交通機關、中學校問題これ等しその一部に過ぎぬが諸君なら他に煩はされぬ意見があると思ふ……

われ等の知事さんはかうした主張で道政の使徒たらんとを念じてゐる

咸州の女子田植競技

【咸興】咸州郡農會主催女子田植競技會は十八日午前十一時から咸州郡州西面西上里の畓で開催されたが選手は四人一組で各面から二組づゝ出動抽籤で三十坪づゝの畓を受持ち一等は僅か十二分五十五秒で植え終り昨年の記錄十五分五十五秒を見事に破つた

▲面競技=一等州北面、二等朱地面、三等土岐川面▲各組競技=一等州北面、二等朱地面、土岐川面、連浦面、三等州北面、州西面、雲南面、土岐川面、川原面、三平面、東川面、上朝陽面、川西面、朱地面

神の教へに背く

カトリックの信者 世を厭つて身投げ

【元山】府內仲町三丁目一二「雀のお宿」經營者靜岡縣生れ小針富士雄氏(五七)は十七日午後九時頃從業機械から投身自殺し程經て機關機械監視員が死體を發見、水上署係官出張檢視の上死體は妻女勝さんに引渡した、自殺の原因は永らく動脈硬化症を患ひ、最近商賣も思はしくなく經濟的にも困つてゐたので厭世の結果らしい同氏はかつて京城朝鮮神宮境內で茶店を營み相當繁昌してゐたこともあつたが昨年八月元山に來り前記個所で「雀のお宿」の看板を揭げ飲食店を開いてゐたものである、又同氏はカトリック教信者で日頃から「前途に望みがないから自殺したいが神が許さぬ」と口走つてゐた、なほ京城在住の前に滿洲奧地で醫師を開業し相當に蓄財もあつたが度々馬賊に襲はれ怯けついて來鮮したのであると、四十四年卑大商科第一回卒業生の肩書も持つてゐる

西大川橋 雨で流失

復舊は困難

【咸興】十六日の降雨により洪原郡雲面から龍雲面に通ずる一等道路西大川橋はその半を流失、當分復舊困難である

漢江丸清津出帆

【清津】朝郵汽船漢江丸は浦鹽積ソサルトの歐洲向大豆八、二七三袋(約七百キロ噸)を積み十四日午後五時入港荷揚げし、浦津から締粕一、五〇〇本、白揚二車を積込み十五日正午出帆した、因に清津驛倉庫の大豆在庫高は先日マラヤ號の積殘したものを合せ約百二十車、四千二百キロ噸ある

春繭好相場

九掛以上も高く 共販は活況を豫想

【海州】黃海道の春繭價格標準は十三日より十四日に亘り道當局と東洋製絲會社との間に折衝協議の結果左の如き協定が成立した

一、沙里院を標準とし糸價九八四圓、以上六一六圓米離の間において廿二掛八分とし、糸價が前記値巾以外に脫落した場合に三二圓米離を一掛として掛目を增減す

二、上簇改良をなしたる繭は前記の掛目より特等繭は二掛、一等繭は一掛半、二等繭は一掛、三等繭は半掛高とす

三、玉繭及び屑繭の價格は上簇改良をなし、二等繭價格の上に五割、下は四割とす

この相場は前年に比し驚る割高で繭は九掛以上高く、一貫目二圓七八十錢となり、養蠶者のために繭販賣に近年になき活況を呈するであらう、因に黃州の多くは昨今五齡五、六內外の齡の出廻り最盛期に來る廿五日より七月二日頃と豫測され出廻り數量は十二萬石を下らぬものと見られてゐる

木炭の俵から眞白な鹽現る

滿洲國にカムフラージした新手の密輸法發覺

【平壤】去る十三日西平壤驛から平壤丸星の車扱ひで滿洲國新京宛木炭五百五十俵が輸送されたが、同貨物が十五日新京に到着、荷卸しの際、木炭の重さにしては少し違ふので驛員が怪しみ外裝を破り取調べたところ、中から似てもつかない眞白な鹽が出て來て驛員を驚かした、密輸の方法は極めて巧妙で俵の中心に布包みの中に入れた鹽を詰め周圍を木炭で覆つてゐたものであるが、同品は滿洲國の輸入禁制品であるためかかる不德義な荷主が續出すると今後車扱貨物の鮮滿間通關の便法が撤廢されはしないかと懸念されてゐる、荷主は町の惡德荷主には二千圓の罰金が科せられるはず

新ボギーを配車

今秋八臺の新車到着と同時に發車時間も一分短縮

【平壤】平壤府では本年度豫算に於て十五萬餘圓を投じ半ボギー車八輛を新造註文し十月下旬までに到着することになつてゐるが、これで客車數は三十八臺となり一部不良車を豫備車に廻すことにした向これにより現在三分半置き發車を二分半置き發車として交通緩和を圖ると共に明十一年度において四、五輛新車を購入することに決定した

バスも購入

【平壤】新ボギー電車八輛を新造した平壤府では更に十六萬餘圓をもつてバスの新車シボレー四臺を註文し近く到着することになつてゐる、到着と同時に船橋里線現在二臺配車を三輛に增加し永濟橋まで線路を延長する外、平川里線と山手線に各一臺を增加しそれ〳〵三臺づゝを配車、發車の時間も山手線の九分を六分に平川里線十五分を十分に短縮することになつた

初瀬、柿葺落し

【羅南】羅南唯一の劇場初瀬座は炎上してから久しく羅南には劇場がなかつたが昨年後期に着手起工し工事も滯りなく終了したので來る廿一日午後二時開場式を擧行引續き柿葺落として中村韓治一行の歌舞伎劇を午後四時から開演する

會寧の實業靑年團

改組に決定

【會寧】會寧實業靑年團は大正十二年道の指令に基き結成されて今日に至つたものであるが

新準則制定以來既に二ヶ年を經過する今日殊に年齡の點に於ても新準則による靑年團の結成が急務である

との新任依郡守の意見により同團では去る十二日午後八時から小學校で役員會を開催、善後策を練り更に十五日午後一時から小學校で臨時總會を開き協議の結果同團を解散し新準則による靑年團を組織すると共に一部役員は新に修養團體を結成することとなつた、なほ現靑年團の基本財產六百餘圓は團長及び副團長の記念品贈呈費約二百圓を差引いた殘金を二分し新靑年團及新に結成されんとする團體の基本金に充當する筈

國境軟式野球大會

本社優勝旗爭奪

期日 六月二十二、三兩日(雨天順延)
場所 茂山新設球場
參加御希望の方はメンバーを明記の上至急本社茂山支局宛御申込み下さい
主催 京城日報茂山支局
後援 茂山營林署俱樂部 茂山體育協會

咸南辭令(十七日附)

道技手 [illegible] 命本府出向

人の動き

▲岩崎外務本省亞細亞局[illegible]
▲金丸[illegible]一氏[illegible]十七日統營から長承浦へ
▲大沼統營郡守 同上
▲上田慶南道土木課長 同上
▲山本彥衛氏(山本組代表社員)蔚山虎溪間鐵道改修工事着手挨拶の爲十七日本社蔚山支局來訪

キキメの早いが大評判

回効散

回効散は神經系の鎭痛强壯內服藥として藥化學的に成功した良劑ですから、齒痛頭痛は勿論、神經痛、ロイマチス等神經系疾患に對してよく奏効し……泣顏も笑顏に變ります

定價 二十錢・三十錢・五十錢 一圓・二圓・五圓
—全國藥店にあり—

本舖 (本店)東京市京橋區新富町六 (支店)大阪市東區小橋元町一一四
森田製藥所 振替東京 八九四八番

齒痛と頭痛に

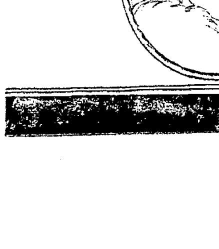

步砲の聯合演習
龍山の野砲部隊が參加　來月初旬大邱で實施

【大邱】大邱步兵第八十聯隊では龍山野砲第廿六聯隊の部隊來邱を待つて七月二日より大邱臥山附近を中心として五日間步砲聯合演習を實施するが大田部隊の同聯隊第三大隊もこれに參加するので七月一日來邱本隊に合することとなつてゐる

鐵道電話線を盜む

【釜山】十七日夜半京釜線大邱新洞間の鐵道占用電話線を窃取した曲者があり、これがために通話連絡に差しつかへを生じ十八日午前十時漸く復舊、犯人嚴探中

配布した種子は「喰つてしまふ」
出廻りを待つた蜿豆ついに姿をみせず　製造工場待ちぼけ

【光州】特用作物の獎勵計畫と相俟つて昨年道當局の慫慂で羅州に新設された竹中罐詰工場では將來エローピーチをはじめ各種蔬菜の罐詰製造に力を注ぐ計畫で、そのまでのつなぎとしてグリーンピースの罐詰を一ケ年四打入三千箱を製造する豫定で羅州郡を通じ昨秋約十五町歩に播種する種子を各々農家へ無償配布し昨今の出盛りを待つてゐたが、一向搬入の模樣がないので調査したところなんと配給された農家では折角の種子を播種せずに、いづれも昨秋の内に食糧に供してしまつたことが判明し、手をつかねて待つてゐた工場側を少からず面喰らはせた態である

海からも山からも　避暑客を招く
鐵道のこつた旅客吸收策に　お役所も負けじと銷夏宣傳

【釜山】盛夏も近よつてきたので釜山を中心に各方面では今夏の涼味探究に樣々の計畫をたてゝゐるが鐵道では例年の如く海雲臺のキャンプ生活の宣傳と水營海水浴場の施設をはじめ地元郡當局と聯絡をとつて智異山探勝の計畫もある　釜山府でも負けずに松島海水浴場の海濱聚落と夏期講習會＝舞踊と映畫＝の計畫がありその他馬山、鎭海などいづれも大邱、大田地方からの避暑客吸集に努力し早くも銷夏宣傳に苦心の態である

大邱中等校陸技大會
廿三日開く

【大邱】府内男子中等校の第三回對抗陸上競技並に器械體操大會は來る二十三日午前八時から高普校グラウンドで師範、農林、中學、高普、商業の五校代表選手八十餘名によつて華しく開かれることになつた

慶北土木事業　十ケ年計畫
本府がこの程度認容か？　土木課長の樂觀論

【大邱】曩に道首腦部間で協議決定された慶北道土木事業十ケ年計畫の約一千五百萬圓の尨大な計畫豫算案を携へ上城、本府當局と折衝を重ねてゐた秋田土木課長は十八日歸任したが右計畫案は起債償還財源に就いては充分研究し道としても相當自信を有するわけだから本府においても大體容認されるものと期待してゐる

再歸熱頻發

【仁川】最近府内に再歸熱が續發しこゝ一週間の内に約十名の患者を出すに至つたが十九日も住所不定稼[illegible]鄭[illegible]は再歸熱と診斷されたこの病氣はマラリヤと同樣期間をおいて猛烈に發熱、虱の中介傳染によるものといはれてをり一般にも充分注意せられたいと

風雨の深夜　金庫泥
二ケ所も襲ふ

【統營】去る十六日風雨の眞夜中に敷島町酒類販賣業朴振奎商店の店頭にあつた手提金庫を盜み出し破壞、現金六圓餘を拔き取り逃走した事件があつたが、之と同時刻頃同じく吉野町柳商店でも同樣の事件があり同一犯人の仕業と睨み當局では血眼になつて犯人搜査中

人妻に暴行

【仁川】仁川松峴里六七ノ三九安金鏞は同里一〇〇今星鐵工所職工元五長(三〇)を相手取つて強姦罪の告訴を所轄仁川署に提出した、それによると本年一月頃が開城から

探知する所となり本署に及んだもので司法係では目下關係者を呼んで取調中である

栗の粗朶籬は　農村に禁物
土塀か生籬に代へさせて　惡弊一掃美化獎勵

【大田】古來農村に於て廣く行はれてゐる粗朶籬な大部分優良林木たる栗の枝條を使用し一ケ年の所要量が實に七百萬貫約二十萬圓を下らざるの現狀なるに鑑みこれを土塀又は生籬に改造して年々枝條の消費を壓すれば栗樹本來の利用を最も有效ならしむるは勿論將來林産物の需給に餘裕あらしめ延ては山野の綠化茂生に及ぼす影響少からざるのみならずその耐久力による經濟的効果乃至は農村の美化に及ぼす影響などその實益極めて大なるものを痛感し從來忠南道では特殊の林業施設部落又は共勵組合地域等に對し實施中であつたが今明二ケ年計畫を樹立し道内全農村に積極的に實行せしめ優良林木の枝條濫採の弊風を矯正し併せて住居の淸淨と農村の美化を期すべく大童であるが生籬は苗木の入手及其代金等相當の負擔を要し更に植栽後の當坪保護に格段の努力を要するので土塀瓦、粘固め土塀石交り土、又は石垣とし石垣の外は雨水による崩壞を防ぐため瓦で屋根を覆ふもので近く忠南農村の淸淨美化を期待されてゐる

大岡裁きみたいな　忠犬物語り公判
押しかけた朝鮮婦人數百名　嘘でかためたナンセンス劇

【釜山】噂から噂が生れて釜山地方法院が數百名の朝鮮婦人に押掛けられて面喰らつたナンセンス＝話の發端は府内草梁町方面のある妾が本妻の赤ん坊を裏山へ生き埋めにしたのを本妻の愛犬が知り警報してゐる本妻の裾を咬へて起し裏山へ連れ出して赤ん坊を掘出した忠犬物語りであつて、夫から訴へられた惡い妾の公判が十八日開廷され忠犬も引張り出されると言ふ大岡裁きにありさうな風說が飛んだもので、法院では釜山署の應援を求め漸く解散させたがこれが本當に一犬嘘に吠えて萬犬傳ふの譬を地で行つたものであらう

統營の礒洗ひ

【統營】郡では海苔の養殖に努めてゐるが今年も左記により礒洗を行ふことになつた

巨濟漁組　四七〇〇坪
閑山　一〇五〇坪
山陽　八四〇〇坪
蛇梁　三六〇〇坪

慶南新公園
咸陽の十三町歩に亘る森林一帶を美化する

【釜山】慶南では咸陽邑内を距る約二丁の森林一帶を公園化することに決定した、同所は朝鮮の二宮尊德と謂はれる崔孤雲先生を産んだ由緒の地であつて現在南江々畔約十三町餘にわたつて老樹が繁茂し百廿餘種の闊葉樹林であると共に往昔の大防水林であることを今回道の木谷山林課長が實地を踏査して發見し朝鮮でも貴重な資料たるを失はぬ存在なので詳細な調査を

夏の海の讃歌『』全南麗水郡安島の奇勝

奇特な校長先生

【大邱】義城郡湖谷公立普通學校長小川秀一氏は前任地安東郡臨東公立普通學校在勤中今から四年前辛承翰といふ生徒が成績は優秀であるが貧困のため上級學校に進學出來ないのを痛く同情し私財を以て辛君を大邱師範學校に入學せしめ爾來終始一貫毎月十圓宛學資の補助をして來た師弟人情美談の持主であるが、氏はこれ以外にも數々の善行は枚擧に遑ない、その一例を擧ぐるに、昨夏大洪水の際危險に瀕した洞民千數百名を全部校舍に收容、炊出をなし家屋、家財道具を流失した罹災民はその後一ケ月以上自宅に寄宿せしめ無料で寢食せしめた篤行あり、地方民敬仰の的となつてゐる

密陽酒造身賣り

【密陽】密陽酒造株式會社は脫稅問題に祟られ以來不振の狀態であつたが何錫植氏が五萬圓で讓り受け資本金十三萬圓の大會社に更生

全鮮庭球選手權　南鮮豫選大會

期日　六月廿三日（日曜日）午前十時から
場所　釜山高等女學校コート
申込　六月廿一日限り會費一組につき一圓を添へ釜山驛前京城日報支局（電話九三三番）宛のこと

主催　釜山京城日報支局

忠南北道　弓道戰
忠北側優勝

【淸州】忠南北大弓優勝爭奪戰は十六日忠南の選手を迎へて午後一時から淸州弓道場で開催忠北六十五本忠南五十八本で忠北優勝した、各人二十本射の成績順、五人取り成績は次の通り

一等濟上（大田）二等木下（淸州）三等上原（同）四等小杉（同）五等竹腰（同）六等安永（同）七等成（同）八等緒方（淸州）九等安藤（大田）十等伊藤（同）十一等加藤（同）十二等石黑（同）十三等齋藤（同）十四等鈴木（同）十五等赤塚（大田）▲金的小杉（淸州）

總監夫人
全北農村の施設を視察

【全州】阿部内務部長夫人は轡爪地方課長夫人を帶同し廿日今井田政務總監夫人が全北鎭安、茂山兩郡下の振興婦人部落、農村託兒所を視察するので儒城溫泉に出迎へ前記二郡を案内する筈であるがなほ佐藤社會主事も同行の筈

先づ大田を視察

【大田】今井田政務總監夫人は内務局長夫人、秘書官夫人を伴ひ愛婦朝鮮本部吉田主事も同伴し十九日午後二時五十七分着列車で來着大田郡東面新上里託兒所及新下里婦人共同作業場を經て農村女子講習所、同青年訓練所を視察して鳳鳴館に旅裝を解ひ二十日は全北龍潭に向ひ婦人の活動狀況を視察し三時三十二分大田發列車で歸城の豫定

春繭の出廻り　すばらしい景氣
禮山では一枚で九貫の記錄　忠南共販も大當り

【大田】共同販賣十九萬三千貫をめざして奮勵中の忠南春繭は各郡とも十日から共販を開始してゐるが品種の改良、飼育技術の向上と天候に惠まれた上蔟改良の徹底等の好條件で特等平均となり禮山郡では最高一枚で九貫、二十六圓の收入をあげ記錄を出し、大田郡では十日共販開始以來每日千貫以上の出廻りで豫定の一萬三千貫に對し既に五割強に達してゐるが道係では近く共販督勵のため各郡に出張の豫定

電車に轢かれ負傷

【釜山】十八日午前六時五十分頃府内富民町二丁目高女前のカーヴで草梁町鐵道病院裏大工職吳申龍（四〇）が南行電車に轢き倒され負傷

密造酒を發見されて　稅務官吏に暴行
密造甕を投げつけ證據湮滅　公務執行妨害で告發

【江景】去る十六日午後六時頃論山稅務署長外署員數名は京城稅務監督局の佐藤屬等の應援を得密造酒の取締中扶餘郡場岩面紙土里南宮鐘方で密造酒を發見したので取調べ中突然附近の者數十名は一行を包圍し密造者南宮鐘外數名は密造甕を投げ付け散々暴行を働き證據湮滅を企て公務の執行を妨害したので直に駐在所に告發した目下暴行者を引致し場岩駐在所で嚴重取調べ中

大演習評定
關係地方の代表者　全北道廳に初會合

【全州】今秋の陸軍演習豫定地方の實地調査のため十六日來道した參謀本部、朝鮮軍司令部及び本府御用係一行は十七日午前九時から道會議室で關係各地の府尹、郡守、邑長、警察署長を加へ第一回の大評定を開催した、出席者は

（參謀本部）井出少佐、中藥一等主計（司令部）山田大佐、熊谷大尉、杉浦一等主計、丸山少尉、北村軍曹（本府）田村少佐（道廳）知事、參與官、各部長各課長（關係地）佐藤群山府尹、東群山署長、朱沃溝郡守、青津益山郡守、鈴木署長、鈴木邑長務主任、李金堤郡守、入江金堤署長、諸田全州郡守、八木全州署長、牧内邑庶務主任

で、軍部側から大體の演習に關する說明あり、交通、衞生、宿舍、農作物等に關し大體の打合せを遂げ午後二時半散會した

棉莖原料の　製紙工場
群山に新會社設立　いよく具體化す

【群山】府内昭和町樋口虎三氏は今回總督府中央試驗場製紙主任技師妹尾光太郎氏創見の棉莖の靭皮を原料とする製紙企業の特許權を獲得したので製紙並に紙器加工品一切の製造事業に投資を目的とする朝鮮製紙株式會社を設立することになつたが會社は本社及第一工場を群山府内に置き資本金五十萬圓の内第一回拂込額十二萬五千圓で事業を開始する目論見である

慶北廳舍改築
今年は慶山郡廳　一萬五千圓程度計上

【大邱】道内郡廳舍は本府の年次計畫により今や殆んど舊態を改めてゐるが中には安東、義城、慶山、漆谷の四ケ郡の如き廢朽利用に足らない舊廳舍をそのまゝ使用してゐるので執務不便等の問題でなく風雨の日には倒壞が氣遣はれてゐる狀態で道當局でもこれが改築促進を屢々本府に要請してゐたが十年度豫算に約一萬五千圓程度の計上を見るに至つたので前記四ケ郡の中最も急を要してゐる慶山郡廳の新築にかゝることになつた

群山初府會
副議長には樋口氏當選

【群山】四日府民の選良二十七府議の初顏合せ府會は十八日午後一時開會、傍聽者も多數詰めかけ、和やかな空氣の中にも一抹の緊張味が漂つた、佐藤府尹議長席につき先づ府政運用について演述しついで抽籤によつて議席を決定しそれぞれ議席に着き副議長選擧に移り牛尾氏より樋口虎三氏を指名推薦すべく諮つたが赤松氏より懇談會を開き穩當なき意見を交換した上で決定すべしとの動議を提出し多數で成立し直ちに別室で懇談會を開いた意見まとまらず赤松氏の動議で決選投票することに決し樋口議員の立場樹明後投票に入り十五票氏家[illegible]、十四票光富嘉八、十一票上田外、十一票[illegible]夫、十票永井喜作、十九票[illegible]、十一票[illegible]の結果となり豫想の如く樋口虎三氏絶對多數で副議長に當選し、同氏は業務多忙不在勤を理由として一應辭退の意見を表したが、赤松牛尾兩氏の勸勵によつて就任することに決定し引續き事務報告、委員定數一名增加を提案し内地人五名朝鮮人三名の原案を可決し投票により

十四票樋口虎三、八票牛尾正一、二票赤松、一票伊藤、光富、檜垣諸氏

を選任し、ついで十年度府歳入出豫算更正、十年度豫算更正の二案件を上程何れも一讀で議了して午後四時半散會

あの街この街

◇【金泉】金泉協和會では十七日例會、高道評議員の滿洲視察談もあつた
◇【仁川】京城府政記者團一行十二名は十二日午後仁川府政視察の後月尾島に清遊、同夜歸城
◇【密陽】密陽邑では十五日水防團組織打合會
◇【河東】河東郡良甫面駐在所では良甫義勇團を組織し十二日發會式、團長李嘉出氏、副團長鄭圓伊氏
◇【仁川】城大音樂部では十六日夜七時から公會堂で演奏會
◇【釜山】傳染病の流行季に入り道衞生課では十七日夜普校で寫眞を映寫、注意を喚起
◇【統營】郡では十七日邑面書記を招集、七月一日の學組議員選擧事務打合せ

告急

毎日申報金浦分局　記者　韓晋燮

右の者從來便宜上當支局事務を擔當してゐましたが都合により解雇致しましたので爾今何等の關係がありませんから此段謹告致します

京城日報永登浦支局

總額50万圓　大景品第一回當籤發表

▼當籤番號各組共通

等	當籤番號	景品
1	360 908 2572	綠八端座蒲團（五帖）
2	47 470 1355 1686 2647	三越特製絹張晴雨兼用女洋傘（一本）
3	6 116 260 548 1090 1875 2106 2315 2600 2819 / 40 136 279 705 1195 1956 2122 2430 2630 2983 / 71 152 404 1005 1224 2002 2297 2452 2776 2994	三越特選割烹着（一着）

4等　食卓容器附味の素（一個）

48	317	477	645	895	1100	1390	1489	1829	2048	2288	2484	2577	2947
137	323	488	682	900	1199	1417	1626	1898	2098	2316	2521	2676	2985
148	357	526	699	905	1278	1435	1731	1906	2131	2406	2523	2699	
176	383	571	712	917	1294	1443	1747	1958	2162	2428	2529	2728	
180	408	600	718	970	1363	1450	1812	2003	2169	2434	2550	2743	
265	445	601	830	1060	1369	1466	1826	2018	2188	2482	2566	2827	

5等　毛糸編物修理棧（一冊）

2	158	305	439	608	749	943	1081	1184	1298	1448	1540	1660	1897	2067	2176	2296	2492	2700		
20	193	335	491	630	760	994	1086	1241	1302	1463	1547	1666	1909	2082	2178	2318	2549	2713		
58	213	354	516	672	773	1012	1094	1243	1316	1471	1551	1680	1917	2084	2184	2319	2557	2751		
68	218	382	519	680	774	1021	1097	1245	1322	1475	1573	1683	1948	2095	2189	2357	2587	2789		
69	228	389	531	707	805	1048	1106	1254	1352	1488	1595	1689	1973	2126	2207	2366	2607	2802	2838	
91	251	391	570	713	852	1062	1121	1261	1370	1501	1602	1748	1974	2138	2210	2369	2614	2804	2857	
93	256	413	579	720	864	1071	1134	1275	1375	1506	1609	1803	2014	2139	2225	2376	2642	2820	2876	2954
95	267	415	586	731	881	1072	1136	1276	1378	1507	1625	1807	2016	2142	2263	2390	2646	2831	2883	2962
130	276	427	588	735	885	1073	1138	1284	1422	1511	1635	1810	2028	2143	2269	2419	2664	2832	2919	2988
154	300	438	590	742	901	1076	1178	1286	1434	1516	1656	1840	2042	2160	2275	2439	2698	2836	2946	2989

大阪市・大仁本町　株式會社今津化學研究所

第一回抽籤

イマヅ蠅取粉・殺虫劑・芳香油の五十萬圓景品附賣出し第一回抽籤は大盛況裡に五月廿日締切、中津警察署長新聞社員等立合の上本社樓上に於て嚴正施行、下記番號夫々御當籤と決定しました。尚御當籤もれの方へは既にイマヅ防虫香（一函）お届け濟で御座います。御諒承の程を。茲に各位格別の御愛顧を謹み御禮申上ます。

第二回抽籤
締切・八月廿日
發表・九月上旬
（詳細規定は製品に添附）

イマヅ蠅取粉のある處
害虫・惡疫はよりつかず
◆是非一家に一罐を！
液体殺虫劑とはキヽメまるで違ひ

ニセ物あり。必ずイマヅご御指定を

全國藥店に有

◎南京虫用赤函イマヅ蠅取粉別にあり

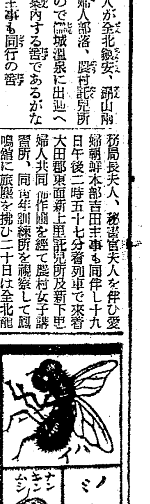

專賣特許　イマヅ蠅取粉

제9902호 1935.06.20

祝安州支局開設三周年

京日支局三周年記念に際し 安州在住十五年を回顧す

學校組合議員 常井章記

京城 日報社が當安州に支局を設置して滿三周年に相當するとのことで滿腔の祝意を表すると共に此機に於て私の在住十五ヶ年間の安州がどんな風に伸びて來たかを回顧して見たい

私が當安州に來たのは大正十五年の夏の候であつた當時の安州は全く見るべきものはなかつたが古い歴史を持ち且商業上相當殷盛を極めた土地であることは想像が出來た殊に安州と云ふと開城と共に **全鮮** 的に經濟都市として知られ限りなき奧地を控へた玄關口で熙川、江界、寧邊方面の商取引及赴任する役人は何れも安州に於て馬を仕立てシヤン／＼と出發したものだと同時に奧地よりの物資の集散地であつたものである、それが時代の進運に伴ひ鐵道が出來或は奧地を連絡する自動車が走り出し文化施設を逆行して愈々衰微し初めたのは滿浦鎭線价川延長を劃期とする然し何と云つても本道に於ては平壤鎭南浦兩府に次ぐ安州である一時は全く氣息奄々の體であつたが昭和五年には邑に **昇格** すると共に内地人邑長を迎へ爾來市區の改正、公園の設備、水道の敷設等々次から次へと改善が加へられ先づ都市としての小體形は出來上つたがまだ／＼邑としてのやるべき仕事は澤山に殘されてゐる又學校組合の方では最初溫突を校舍に宛て授業してゐたのが漸次兒童の増加と共に校舍も幾度か改増築され現在の校舍に及んでゐるが本校舍も已に命數に達し掲てゝ

最近 著しく兒童の増加で狹隘を感じかた／＼本年度是か改築の議が起り煉瓦建四教室總工費一萬九千圓の豫算で新築することになつたと同時に來年度の新學期より授業を開始する安州公立高等普通學校の設立と相俟つて更に安州の一偉觀を現出するであらう我々公職者として現在發展途上にある現安州の爲めに更により良き安州を建設せねばならぬ任を日夜痛切に感ずるものである終りに臨み本社並に支局の益々隆昌を祈る

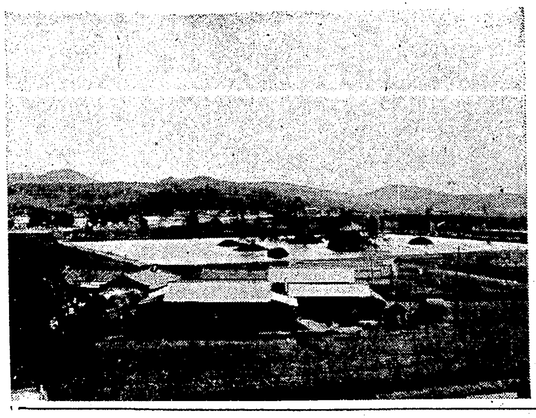

七星池

百祥樓

安州を詠ふ

廣瀨盆城

(D) 七星池　春の月七つの島に一つづゝ

(F) 栗山公園　松籟や彩音にふむ秋の草

(A) 七佛寺　裸火の一つの闇のほとゝぎす

(E) 忠愍祠　そのかみの孤城のなげき秋の聲

(B) 百祥樓　美しき裳を亂さず宵嵐

(C) 孔子廟　礎に佇つひそかに光る踊り花

—安州城　時雨はや去つて古城の月ありぬ

支局開設三周年を迎ふ

安州支局 紫芳生

平壤新義州間鐵路二百三十八キロ其中間當時一つの通信機關のなかつた昭和六年十二月一日轉任を命ぜられ翌七年一月十五日愈々新安州に居をトし支局を開設今茲に三周年を迎ふるに當り轉た感慨無量なものがある其三年間に起つた重要な通信記事を通じ以て兩安州の變遷消長の跡を辿り顧みんとす、六年十二月八日附安州からと題し『安州といふ所何等の豫備智識なく全くの白紙でとび込んだそれは五日午後五時新安州驛着の列車である折柄眞赤な夕陽は西山に沒せんとして滿洲の曠野を思はすものがあつた知らぬ土地への旅愁もひし／＼と迫る』云々是が第一信で以下重要記事につゞる▲七年一月二十日昭和水利第三案が有望本府佐原技師の立案實現は四、五月頃か▲一月二十七日安州炭坑内殺人未遂内地人採炭係長刺さる▲三月二十五日總工費一萬五千圓で新安州下水溝三年繼續工事第一期起工さる▲四月二十九日安州邑事務所新築移轉發案邑議通過▲五月三日安州修養團支部團旗樹立式擧行▲五月十三日六年度より三年繼續事業たる總工費一萬四千圓中の安州邑第二年市區改正工事五千九百圓で新安州柏木工務所へ落札▲八月八日本社主催滿蒙博安州視察團一行二十五名の上城▲八月八日昭和水利安州平原兩郡の創立委員と地主の懇談會を新安州小學校講堂で開催▲八月二十七日眞正コレラ安州に入る▲九月二日六十年稀有の安州大洪水信川江大氾濫で倒壞家屋多數を出す▲十月四日寺しき傳説を持つ七佛寺の一佛體盜まる▲十月廿四日价鐵買收決定に依り便宜上支局を安州邑に移す▲十二月十一日安州邑事務所落成式擧行▲八年一月十七日安小校六年生早川少年が行商して獻金す▲七月二十五日秒速二九米突の烈風家屋を倒壞さす▲八月十七日魔の列車に動く怪しき乘務員金福男の飛降り逃走怪死▲十月廿八日安州市區改正工事竣工▲十一月十四日昭和水利事務所新川に決定し安州邑民憤起す▲十一月十八日昭和水利安州地主組合脫退議決是より愈々紛糾す▲九年三月四日指を切つて血で病母を救ふ安州公普に咲いた孝行美談六年金鳳女(一四)のこと▲三月廿日安州上水道起工豫算費決議▲四月三日萬城通學生南川小校にとらる▲五月廿二日安州稅務署及土木管區出張所設置祝賀會開催▲九月二日安州高普校設立費に金仁梧氏二十萬圓を投げ出す▲十年三月廿四日新安州駐在所工費九百五十圓を投じ驛前に新築移轉に決定▲五月十九日安州稅務署落成式擧行▲五月廿二日安州邑及新安州面議員改選さる▲六月十日新安州警察官駐在所落成式を擧行

以上は紙上掲載日に依る三年間の變遷素描であるが新舊安州間の變遷推移自ら察知さるものがあらう何兩地間に横はる今後の重要問題としては公立高普校の設立と其安定、安州神社の造營、安州全市を三期に分つ市區改正第二期工事の促進、信川江堤防修築工事、道立醫院分院の設置、安价線の廣軌改設、安州邑内道路美化補修、淸川江人道橋架設、新安州元興浦間の道路昇格、安州新安州間の直線道路新設等々の諸問題は就中兩地間に於ける重要な懸案で各邑面民を代表する佐藤安州邑長並に嚴新安州面長等の最も力説する所で又常に是が實現に萬全を期してゐるのである

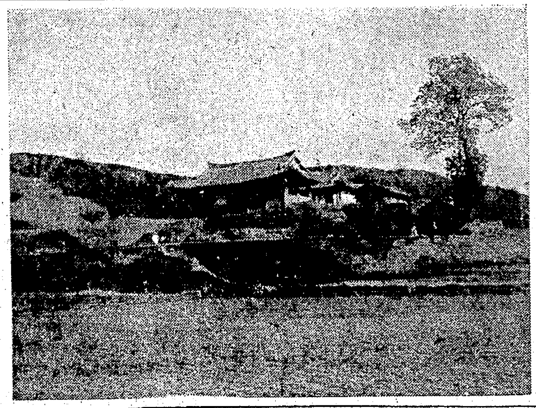

七佛寺

尙既往三年間に於ける人事異動を列擧し見ると▲郡廳では八年四月六日附郡守金化俊氏順川郡へ後任は初代内地人郡守として原口留市氏着任内務主任では九年七月八日附加藤才治郞の後任として大場健輔氏着任九年五月一日附職制變更に依り初代庶務主任として竹末俊介氏來任▲農校では九年三月二十八日附校長立間直人氏平農へ後任として井上良義氏着任▲小校では十年四月二十七日附校長大石覺一氏の後任として津曲喜一郞氏着任▲警察署では署長馬場猛郞氏、板根兼松氏、坂本辰治郞氏等去つて九年一月三十一日附現署長森永三木造氏着任司法主任では警部金洪國氏、朴永煥氏の各代を經て十年四月五日附現主任金鍾球警部着任又警務主任では九年一月三十一日附德原紫氏陽德署長として轉出後任下城雅一氏着任▲普校では七年三月三十一日附校長小川淸藏の後任として矢神善寬氏着任▲郵便局では九年九月二十八日附局長山腰兼次郞氏の後任として橋本又男氏着任▲法院支廳では判事矢島友太郞氏石原今朝八氏等を經て十年四月二十五日附中澤金吾現判事着任、又檢事では八年四月廿八日附井原强助氏の後任として小野四郞現檢事着任監督書記では秋山敬次郞氏坂本喜作氏細野貞依氏柳澤正武氏の各代を經て九年五月二十日附現坂本喜作氏着任執達吏では九年十二月二十八日附北村武雄氏の後任として田邊惣次郞氏着任▲金組では八年八月一日附理事福永修氏の後任として佐藤三太郞氏着任▲殖銀支店では七年八月二十四日附支店長加藤喜一氏後任として現古後龍雄氏着任▲九年五月一日初代稅務署長として佐藤弘氏着任▲九年四月一日附初代安州土木管區出張所長として花坂佐助氏着任▲此外金組々合長に羅東傑氏、安州驛長に中村豐氏、本願寺に林謙次氏、安州郷軍分會長に北村勝馬氏等の各々變更新任を見た

安州邑之部

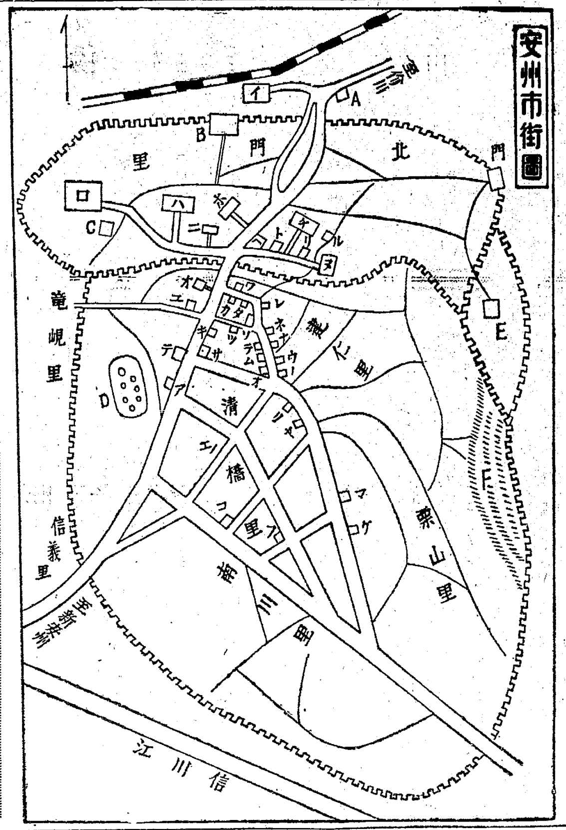

(イ) 安州驛 驛長 中村豐

(ロ) 安州公立農業學校 校長 井上良義

(ハ) 安州郡廳 郡守 原口留市 内務主任 大場健輔 庶務主任 竹末俊介

(ホ) 安州公立尋常高等小學校 校長 津曲喜一郞

(チ) 安州公立普通學校 校長 矢神善寬

(リ) 淨土宗布教所 佐藤俊逸

(ヌ) 平壤地方法院 安州支廳

(ル) 廣瀨盆城

(オ) 安州本願寺 林謙次

(ワ) 食料雜貨 生魚商 東順長 電話五〇番

(カ) 自轉車商 常井章商店 電話六七番

(タ) 安州金融組合 理事 佐藤三太郞

(レ) 食料雜貨 生菓生魚商 久次商店 電話五四番

(ソ) 殖産銀行安州支店 支店長 古後龍雄

(ツ) 中華料理 同華樓 電話六五番

(ネ) スタンダードヴアキユーム石油會社 代理店 安博石油組合 電話五番

(ナ) 深川吳服店 電話四〇番

(ラ) 洋品雜貨化粧品 正直屋洋品店 電話一八番

(ム) 同仁醫院 醫師 池萬根

(ウ) 西洋洗濯 洗張 クリーニング 近江屋洗濯店

(ノ) 金物一式 西村商店

(オ) コロムビア ナナオラ 特約店 蓄音機 ラヂオ 運動具 レコード 大洋商會 安州本町角

(ク) ビクター コロムビア ポリドール 特約代理店 ラヂオ 蓄音機 運動具 金庫類 各樂器 毆米樂器店 技術員 李錫興

(ヤ) テキサス油會社 平安總代理店 尹桓商店 電話六一番

(ケ) 朝鮮運送株式會社 安州營業所

(フ) 南川燒酎釀造所 主 羅東傑

(コ) 月尾材木店 安州荷主運送會社 主任 崔載晃 電話三二番

(エ) 穀物商 金鎭泓商店

(サ) 安州平安自動車商會 主 金濟用 電話五一番

(キ) 東洋醫院 醫師 弓益均

(ニ) 安州稅務署 署長 佐藤弘 庶務課長 禹道燮 間稅課長 方澈憲 直稅課長 錦織貞次郞

(ヘ) 安州警察署 署長 森永三木造 司法主任 金鍾球 警務主任 下城惟一

(ト) 安州郵便局 局長 橋本又男

(マ) 貿易商 久田茂壽商店 電話一一番

(テ) 安州邑事務所 邑長 佐藤貞治

(ア) 中華料理 雙發園 電話一二番

(ユ) 京城日報支局 京城日報販賣所

新安州之部

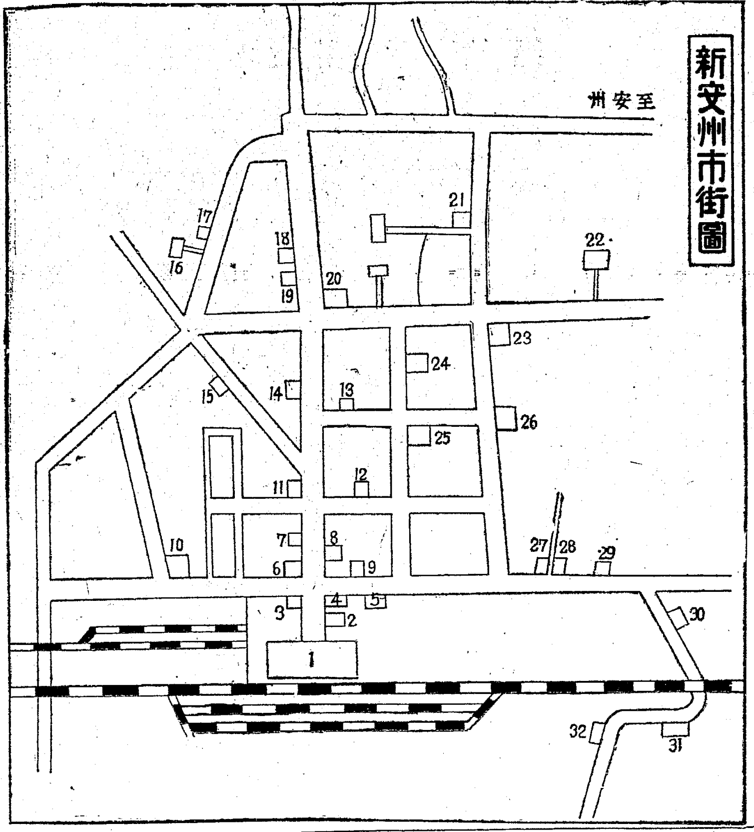

(1) 新安州驛 驛長 石井潔

(2) 朝鮮運送株式會社 新安州出張所

(3) 驛構内立賣 辨當雜貨 稻荷軒 宮城仙太郞

(4) 安州平安自動車商會 新安州出張所 電話一一番

(5) 新安州 警察官駐在所 電話九番

(6) 鐵屋旅館 藤田勝五郞 電話一八番

(7) 鮮魚 會席 原田食堂

(8) 菊屋旅館 安達松久 電話一九番

(9) 赤松印刷所

(10) 土木建築 材木商 柏木工務所 主 柏木若三郞 電話一二番

(11) 食料、雜貨 坂井亮信商店

(12) 新安州郵便所 所長 中村周作

(13) 合運送所 石炭肥料商 小川商店 電話二三番

(14) 會席 日の出料理店

(15) 產婆 江司タカ

(16) 祖雲寺 新安州幼稚園 園主 今江海雲

(17) 土木建築請負業 田畑傳吉

(18) 朝日醬油味噌釀造所

(19) 鐵道囑託醫院 公醫 金麟燮 電話一七番

(20) 新安州金融組合 理事 井原泉

(21) 新安州面事務所 面長 嚴駿熙

(22) 新安州公立普通學校 校長 大石覺一

(23) 新安州公立尋常高等小學校 校長 二宮駒彦

(24) 平壤專賣支局 新安州出張所 所長 今井政太郞

(25) 西鮮合同電氣株式會社 新安州出張所

(26) 柴田鑛業所 所長 柴田治郞平

(27) 穀物商 金鎭泓商會 電話八番

(28) 片倉殖産株式會社 新安州出張所 電話七番

(29) 穀物商 三英商會 電話一〇番

(30) 穀物商 東光商會 電話一二番

(31) 安州郡農業倉庫

(32) 穀物商 元興商會 電話一三番

昭和十年六月二十日　(木曜日)　京城日報　(第三種郵便物認可)　第九千九百二號　(七)

喜雨、變じて恐怖の雨 北鮮は出水騷ぎ
各地の交通機關が大狂ひ 豆滿江の國際橋危險に瀕す

【羅南電話】既報、十六日以來の豪雨で豆滿江一帶は大増水したが十九日朝に至つてこれがため慶源から穩城に通ずる國際橋の柳多島橋は二メートル七〇の出水で同橋は危險に瀕し、朝から慶源警官と消防隊其他總出動で警戒してゐる 而茂山では十八日夜までに二十五六尺の増水、城川、潤江岸に積載してあつた木材(約六百圓)流失、慶興警察管内の各河川は氾濫し田畑約十四萬四千坪が水浸りとなり、道路の破損十五ケ所、橋梁は一ケ所破損、阿吾地炭業所、雄基阿吾地間の軌道は四ケ所崩壞して石炭の運搬不能となつた、新阿山では家屋一戸浸水、慶源、穩城間及び慶源、會寧間の定期自動車は運行不能である、而施甚、羅津間の定期自動車の阿吾地、慶興間の交通は一時杜絶してゐたが、十八日午前八時から復舊した

怪しい石鹸 果して金密輸
遂に新義州署員に見破らる

【新義州電話】新義州署では十四日來署員を總動員極秘裡に大活動を續けてゐたが、十七日朝刑事數名を某方面に派遣、内地人二名を檢擧目下極秘裡に取調べをすゝめてゐる、事件は新義州、京城、平壤を股にかけた巧妙な金塊密輸で、發覺の端緒となつたのは去る十日、新義州某運送店に京城から發送された石鹸の大箱が外形に似合はぬ重さを持つてゐるのに不審を抱き調べてみると送られて來た石鹸にその一つ一つが内部に巧妙な穴をあけ、金塊が少量づゝ隱されてあつたのを發見、直ちに名宛人である内地人某を引致するとともに證據の金塊約三百匁を押收した 計畫的な、しかも相當長期に亙る密輸であつたらしく、首魁と目される某は事前に逸早く逃亡、新義州署では躍起となり追跡中である

トラック大暴れ

十九日午後八時五分頃漢江人道橋から京城漢江通を疾走中の京城府太平通一ノ四〇多田工務店のトラック(京畿第五〇七五號)運轉手京城府外新堂里稀寄信(二)が漢江通一六番地先で前方を横切らんとした自轉車を避けそこなつて京龍のセンタボールを折り自動車を大破したが幸ひ負傷者はなかつた、トラックの損害は約七十圓、京龍側損害は目下取調べ中

在監者一萬五千突破
累犯者は意外に多くその半數 免囚保護につとむ

全鮮の在監者は現在一萬八千を突破してゐるが、これを累犯別に見ると初犯者七千三百再犯七千七百と再犯者が稍々多いのでこれを善導するために本府法務局は各監の施設をなしてゐるが、現在の施設としてはラヂオを通じて教育的講話、音樂、ラヂオ體操を聽取せしめ受刑者の教化に努める一方、日曜日に總集教誨、教誨師に個人教誨を行ひ或は活動寫眞に、教育程度を以つて教化に努めてゐるが、彼等の教育程度を見ると(百人率)高等〇、二一中等二、二六普通一七、九八、初歩二九、六四無學二一、八五無記二七、七四その他〇、三二の割で、教育の程度によつて犯罪が判明されてゐる、再犯者の原因に就いて調査すると習慣的犯罪即ち窃盜、詐欺等が多く、釋放者の保護機關が完備してゐない

危い三階以上の寢室
救助非常口をこしらへる

去る四月京城明治町の火事で貴重な人命を失つた慘事に鑑み、京城消防署では京城府内の三階以上に寢室を有する建物を調査中であつたが、その數二五七軒と判つたそこで現狀に應じて屋外避難梯子又は救助袋の設置を奬め、之等の困難なる場合は救助ロープを設ける樣具體的に計畫を進め近くも今夏中に實現させるべく慫慂してゐる

日本にペン俱樂部支部 藝術國際親善

【東京電話】文士藝家歌人等あらゆる方面の文人器容を網羅して組織されて居るロンドンのペン俱樂部では、先年岡本一平氏夫妻が渡歐中、日本に支部設置の斡旋方を依頼して居たが共鳴となつて居たところ、最近、英國大使館を通じ外務の柳澤健氏に支部設置の交渉があつたので、柳澤、岡本氏等が發起人となり、菊池寛、久米正雄、島崎藤村、有島生馬、岡本かの子氏等我が文壇歌壇の人達が十九日午後六時から日本橋某料亭でペン俱樂部日本支部の發會式をあげることになつた、此の俱樂部は小說、詩、歌等を通じて國際文化の進展と人類の親善融和に努むる事を目的としたもので、外務省でも出來得る限りの援助を與へることになつた

仁峴校增築

京城府外新堂里仁峴公立普通學校の増築校舍工事に附隨建物は十九日午前入札の結果多田工務所へ四萬一千二百六十圓で落札した、直ちに工事に着手本年末落成の豫定である

渡船顚覆椿事
行方不明の人々

【春川電話】一部既報、江原道淮陽郡淮陽面淮項里崔炳學外六名は、親族の法事に參列した歸途、十七日午後二時頃淮陽邑内より南西方約一里半の北漢江上流(蘭谷面泉呂里より同面泥浦里に通ずる等外道路に連なる河川)を渡船中激流に押流され遂に顚覆、乘船中の男三名女三名は激流に呑まれて行方不明となつた、遭難現場は十六日來の降雨で約一メートル六〇の増水であり、通例二メートルの増水までは渡船可能であるところから船夫二名で操り出したもので、船夫が飲酒してゐたとも傳へられてゐる、なほ行方不明者は淮陽郡上北面木谷里崔李順福母朴在祚(三三)同郡同面項里崔炳學(三九)同申乃浚の妻徐氏(四八)蘭谷面水泉洞里崔朴龍淵(五五)右甥嫁申氏(一九)同船頭崔春瑞(五五)で、生存者は淮陽郡上北面木谷里李順福(一九)蘭谷面水泉洞里船夫林某(二二)

中東高普優勝す
全鮮中等庭球大會で

京城高商庭球部主催、全鮮中等學校庭球選手權大會第三日目の決勝戰は十九日午後三時三十分から鮮銀コートで開催、中東高普優勝す、閉戰四時四十分

釜山二商		中東高普
沈準、朴正	2—4	金敬、鄭輝
金陽、姜鶴	4—3	金敬、鄭輝
金陽、姜鶴	4—0	朴仁、申東
金鋼、宋彬	0—4	安秀、李基
金陽、姜鶴	2—4	宋秀、李基

棧橋の改造
釜山下關同型にする

新造船の就航に備へ釜山棧橋改造に就て門鐵船舶課長ら一行と、現地打合せのため釜山出張中であつた佐藤鐵道局營業課長は十九日午後三時半歸任した 二日間に亙る今度の協議の結果大體具體的意見の交換を了し近く着工の筈であるが、下關、釜山兩棧橋に同型の設備を以て進む筈である

刑務所製品 賣行がよい

昨年度の全鮮刑務所製品收入は滿洲國方面よりの注文殺到に意外の成績を擧げ三百十四萬二千圓の賣上額で、豫算面に比し四十萬圓の增收であつた

京城勝つ
九州京城兩齒專の陸上對抗

第一回九州齒專、京城齒專對抗陸上競技大會は十九日午後二時から京城グラウンドで擧行、四四點五對三六點五の接戰で京城齒專快勝した

◇百米 1原口(九)十一秒七 2金鋪元(京)十一秒八 3成松(京)4神代(九)▲九5點、京5點
◇四百米 1金鋪元(京)五三秒 2足達(京)五六秒 3原口(九)4古木(九)▲九3點、京7點
◇千五百米 1足達(京)四分四二秒 2朴聖浩(京)四分五一秒 3古木 4上永 ▲九3點、京7點
◇八百米繼走 1京城齒專(田隅、水谷、成松、金鋪元)一分三六秒四 2九州齒專(原口、神代、高木、古木)一分四〇秒二
◇走巾跳 1上永(九)五米九五 2水沼(京)五米八八 3金鋪元(京)4神代(九)▲九5點京5點
◇砲丸投 1矢倉(九)一〇米三六 2安榮植(京)一〇米三四、3金鋪元(京)4古木(九)▲九5點京5點
◇圓盤投 1安榮植(京)三三米四五、2矢倉(九)二八米七〇 3水谷(京)4神代(九)▲九4點、京6點
◇ハンマー投 1矢倉(九)三三米六五、2安榮植(京)三〇米二〇、3金鋪元(京)4古澤(九)▲九5點、京5點
◇走高跳 1神代(九)一米七〇 2野上(京)一米五五、3手島(京)原口(九)▲九5・5點 京4・5點

鮮鐵勝つ
對門鐵硬球戰

朝鮮鐵道局對門司鐵道局硬式庭球試合は十八日午後一時より鐵道局龍山コートに於て擧行、ダブルスに三對零、シングルスは四對二で夫々鮮鐵の勝利に歸した、成績左の如し

▲ダブルス
○上甲、○宮(鮮) 6—1 7—5 井上、上田(門)
○八木、○神代(鮮) 9—7 6—4 濱中、北福(門)
○保田、○河村(鮮) 6—1—6 6—2—0 庄野、深尾(門)

▲シングルス
○上甲(鮮) 8—6 6—3 井上(門)
○八木(鮮) 6—3 6—2 北福(門)
○河村(鮮) 6—2 6—2 上田(門)
○宮(鮮) 6—4 6—4 深尾(門)
保田(鮮) 4—6 6—4 1—6 ○庄野(門)
神代(鮮) 3—6 7—6 5—3 ○濱中(門)

延專優勝
對醫專野球戰

第八回京城醫專對延禧專門對抗野球試合の決勝戰は十九日午後四時廿六分から京城球場で、延專先攻山上(球)中村、岡本三氏審判で開始 四回醫專四安打を連續し四球二つを得て一擧四點を先取したが延專は六回に二安打、二死球、二敵失に乘じてこれまた一擧六點を物にし、七回醫專が一點を加へれば、八回延專押出しの一點を得、八回醫專更に二安打で一點を重ね、その差一點に縮めたが、九回延專また二點入れその裏醫專一點を入れたのみで追擊及ばず、結局九對七で延專優勝した(閉戰七時廿五分)

延專 0 0 0 0 0 6 0 1 2 ｜ 9
醫專 0 4 0 0 0 0 1 1 1 ｜ 7

けふの運動(廿日)

◇野球 八幡製鐵所對鮮鐵午後四時半(京城球場)
◇蹴球 九大對城大對抗戰午後四時(京城運動場)

日佛無電 七月から
正式に通話をはじむ

【東京電話】佐藤駐佛大使は過般來日佛直通國際無線電話開設に關しフランス遞信當局と折衝を續けて來たが、試驗通話の成績上々なので、十八日に至り佐藤大使とマンデン遞相との間に協定成立、いよいよ七月より日佛兩國間に正式通話を開始することゝなつた

東郷歐亞局長 自動車衝突し 重傷

【東京電話】外務省歐亞局長東郷茂德氏は十九日午後六時ごろ宴會に出席すべく自動車で霞ケ關に差しかゝつた時タクシーと衝突し、窓ガラスの破片で左頭部に五センチ、全治三週間を要する重傷を負ひ、駿河臺の近藤病院で手當中である

關東警察機 熱河で墜落

【奉天十九日電通】熱河各地巡視中の岩佐憲兵隊司令官一行の手荷物搭載用關東局警察機(三號)は、十九日午前六時四十五分承德飛行場離陸直後約百米の高度より墜落、機體及貨物を燒失、二名の重傷者を出した

姪を種に「結婚サギ」

京城府外新設里梁(號)は同里前科二犯申龍業(三)と共謀し、姪の鄭貞淑(一七)さんを京畿道楊平の富豪某に嫁にやるとて現金六百圓外五百圓程の反物類も受取り、その足で貞淑を更に他の男に賣飛ばさんとしてゐた事が本町署員に探知され、十九日午後八時頃檢擧された

けふのお天氣
曇り勝ち

內務省でも 關門隧道案
軍部の贊成を得る

【東京電話】内務省では鐵道省と共に本土、九州間の連絡を圖り交通運輸の便は固より産業開發の見地から關門國道隧道開鑿の案を樹て着々調査研究を進めつゝあるが、同地方は軍事上極めて重要な地域であり、且又關門の樞要築設案は軍部の反對で實行不可能に陷つたため、特に今回、參謀本部、陸海軍兩省に隧道案を諮つたところ各贊成を得たので、内務省は愈々隧道の開鑿に本腰を入れ實地調査をなした上、實施計畫を作成することになつた

外山部隊長、勇躍 廿六日に晴の渡滿

【東京電話】杉原部隊長の交代として陛下北陸健兒を率ゐて明朗滿洲國の治安維持の重責に當る外山部隊長は、木村參謀を帶同、去る十七日朝上京し、同日閑院參謀總長宮殿下に拜謁、渡滿の挨拶を言上、更に午後は宮中に參內 天皇陛下に拜謁仰付けられ、部隊の狀況を奏上の上、種々有難き御言葉を賜はり感激して退下したが、十八日は陸軍三長官主催の送別會に出席した外各方面の挨拶廻りをなし、十九日午後靖國神社、明治神宮に參拜、武運長久の祈願をこめた これで上京の役目を完了したので同夜八時五十分上野驛發歸任の途についたが、廿六日谷中將と事務引繼をなした上、愈よ晴れの渡滿をすることとなつた

渡滿部隊の先陣
渡邊部隊壯途につく

【〇〇電話】宮下を卸けて待望の渡滿の先陣を承はる外山部隊、渡邊先遣部隊は勇躍壯途につく、十九日は朝來、全市民歡呼に送られ〇〇驛に到着、隊長以下官民多數、國防婦人會、在鄕軍人、青年團、各學校生徒の歡送裡に午後〇時〇〇分列車に一路〇〇に向つた

ダグ君飄然と來朝
歐洲から歸米の途中

【神戸電話】陽氣な獨身者—ダグラス・フエアーバンクス君は十八日午後六時半神戸入港のエンプレス・オブ・カナダ號にて來朝した、甲板に立つて久し振りに神戸の山々を眺めるダグ君は上機嫌で語る 今年の一月アメリカを出てスイスに行き、それからロンドンでドン・フアンの私生活を撮つた、香港やフイジー諸島で魚釣等をして來た、日本に來たのはユナイト社と仕事の打合せのためで、東京ではゴルフ友達のバロン鍋島やミスター赤星等と會ふことにしてゐる、廿一日横濱出帆の此船でアメリカに歸る、カリフオルニヤで用事を濟ませたら九月頃日本に來て今度は相當長く滯在する、今後トーキーは五六本撮る積りだ 一年前に別れたメリー・ピックフオードは何うしてゐるかと聞くと何んにも返事せず「サヨーナラ」と言つて船室に入つて仕舞つた、獨身ダグ君の乘れる此船には、ハリウッド映畫界の花形アッシュレー夫人も同船して居り、御兩人なかなか睦まじい處を見せて居たが入港と共に下船し同夜九時半京都に向つた

女優、亭主を尻に
夫、辯士から說諭願

女優と映畫解說者との戀愛異常信號ストップ——京城府某洞九府内某劇場專屬解說者朴昌完(三七)君は牛島某劇團の花形女優李順心孃(二〇)=何れも假名=と昨秋頃から戀愛に陷り結婚までしたが、順心は結婚後も他の男性と交際を續けてゐるので朴君はこれをたしなめたが、依然として改めないどころか、最近に至つては離婚してくれといひ出しては品物を持出し賣飛ばさんとするので、たまりかねた朴君は十九日鍾路署へ泣きこみ說諭方願ひ出た

恐しい泥棒息子 實父を殺さんとす
盜みをして叱られ

【春川電話】江原道華川郡看東面東村里農李龍三さんの實子東植(三一)は、去る十日反物類に自轉車用小型電燈一個を何れからか窃取歸宅した事を耳にした實父龍三(五〇)さんは、かん〳〵に怒り強か折檻その非を詰問した處、却つて殺意を抱き、十七日午後十時頃鋭利なる斧を振りかざして、內房に就寝中の父親の左頰部に長さ三寸巾五分、治療一ケ月を要する重傷を與へた、幸に生命には別條ないが惡魔東植は目下華川署に留置取調べ中

京城近郊ハイキングトール
◇◇京日山の會踏査◇◇

風雨二重奏
俄然削立の岩壁は遮ぎる
どつしり聳ゆ、水落山(2)

上溪里の村をはづれると、道は谷傳ひ、もの〻十分で小尾根に上る、そこを下りて、はてな、道は谷に沿つて上るのかな?と思ふ頃、右手に砂尾根が葉脈のやうな形で長々と、頂上の岩塊めがけて續く、どこからでも良い、右手の尾根にのし上る、はじめはちよいと急角度だが、すぐ尾根辻に着く

×

辻に出たら、むやみやたらと頂上右端の岩をめがけて一すぢに上る、辻を歩いて廿分もした頃ちよいとつらい坂だが、少しきばつて乘り越すともう大した事もない、右下に一軒の家、これは觀林寺、小さいお寺ではあるが人家が近いことに、子供づれのハイカーには、萬一の場合に心強い

×

そこから第一ピークは近い、この第一ピークには上つて頂上を左へ廻つてもよいし、嶽を左へ、第二のピークめがけてからんで行つてもよい、ルートは腰まはりにある、鞍部に出たら、直ぐちよいとした岩がある、譯もなくのりこす、さて、第二ピークの足許にわれ等は着き十時五十分の時計を見た、洞穴から一時間半、疲れたら二時間と思へばゆつくりの道である、十分足らずで、第二のピークだ、雨はます〳〵烈しく降る、風さへピユー〳〵山頂を吹きまくつて二重奏の賑やかさ、雨やどりすべく岩穴一つない

×

だが憂鬱!第二のピークは削立五十メートルもあらうかと思ふ數個の岩塊から成つてゐる、ルートはいづこ?左へ岩盤にいどうやら廻はれさうな樣子を見たが、滝の如く流れる水で、ツルツルくてる、とても岩の上を歩けない、風は遠慮なく雨を吹きつけて、ルートを探すわれ等を笑つてゐるやうだ

×

あつた!ルートはあつた!

—なあんだ、右へ岩の根をからめば譯もなく行けるじやないか
—來い〳〵、みんな來ない、ルートはチヨンゴシだい、藪があるが、命に別條はないさ
—オーイ・ピーク上に上つたよ
—おぢさん、どこ?
—あらつ!雨やどりの出來る石門があるわ、こゝでお辨當をたべませうよ
—でも、風洞みたいね、東から西へ、風の神のお通路じやないの
—ぜいたくをいつちやだめ、雨が來ないだけでも有難いと思ふものよ
—おや〳〵、ちよいと來てみろ、諸君が雨やどりをしてゐる天井をなす岩の正體を!
—ほゝう、正に奇岩怪石、大自然のおいたとしてに、生き物の世の淺ましい姿を諷刺しすぎますね

×

風は寒さのお使者か、アルコールランプの焔もお鍋の尻から外れがち、この風雨の中じや、さすがのおしやべり坊主の記者も、物知りぶつた長談議をやめかねて、默々と箸を運ぶ、一行中のお孃さんたちのみは、相變らずお賑やかに雨に反抗意思を見せて、恨むの一言づゝを申し立てる

×

ワーツ!雲だ、深い霧の襲來だ
(寫眞は水落山——赤外線寫眞)

若返り化粧水
キンシのミルキー
キンシ・ムーリツシン洗粉本舖

皮膚 チヤージ
ムスカユキ皮膚病
水虫、たむし、いんきん、ニキビ吹出物、頑皮下疋のアレ
東京神田花房町

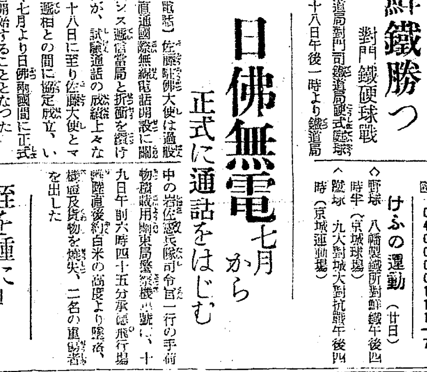
"人生は四十から"……の保健劑
アニマザの適用によつて心臓及動脈の緊張を去り、血管の彈力性を恢復して血壓を生理的安全度に保ち、老衰の進行を遲延せしめ、腦溢血、狹心症などの突發を未然に阻止します
血管の早老硬化を阻止するホルモン ザマニア

鐵道 受験 就職
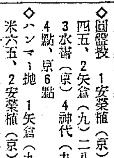
一生安心の本職募集
日本鍼灸專門學院

●頭痛にノーシン●

如何にせば金は殖へるか
最も安全確實なる利殖の絕對鐵則
危險な投機では金は殖へぬ
興福理財研究所 東京市赤坂區青山南町一丁目五五番地 電話青山(36)三八〇一番

コロムビア 洋樂 レコード
アサヒ樂器店

御馳走も はれやかで 味へば 山海の美味ばかり

てんかん
ヒキツケ・腦貧血・ヒステリー
「腦の病」の手當効果

下靴ミロサ
SAROMI

公示催告
朝鮮總督府判事 安州支廳

特別案内
地圖・軍用品 小林文七出張店
恩給
電話
現場
滿洲
京日案內
淋疾・黴毒 塩井皮黴科
ハギレ卸 津村
スーアア 家ダニ

天使 (112)

横光利一作　宮田重雄畫

十ノ四

『それや、あたしだつて、もう一度あなたと結婚したいわ。』

と京子は云ひたさうな表情で、幹雄の顔をちらりと見たが、すぐ俯向いてしまふと、かすかに吐息をもらしただけで、默つてしまつた。

水の滴りをつづけてゐる泉石の奥で、青葉の茂みが、短檠の灯影を映してゐるのを、ぢつと見詰めながら、幹雄は云つた。

『しかし、こんなことは、あきらめたつて、さう不幸になるといふもんぢやないよ。そのうちに、君もまた、僕なんかより、もつと良い主人がいくらだつて見つかるよ。それに君も、まだ〳〵若くて綺麗なんだから、大丈夫さ。』

『元氣をつけて下さるのね。有り難いわ。』

京子は廻り縁の端に、座蒲團を持ち出して云つた。

『でも、貞子さん、よく奉天まであなたと一緒に、いらしつたわね。』

『それが、不思議なんだ。僕は貞子に君とは行かないと云つたんだが、どうしても行くと云ひ張つて、ついて來たんだよ。僕に女性の心理といふものは、全く分らないと思つたね。』

『そんなものだわ。あたしだつて、これであなたを好きになつたのは、近ごろの事なんですもの。あなたの良い所は、全くへんなところにあるのよ。だから、あたし、これでまた誰かと結婚するやうなことでもあれば、あなたの良い所が目について、困ると思ふの。あたし、これだけ、世間が分つて來たのかもしれないわね。』

『君はたしかに、前より寂しくなつたよ。僕に、君と別れるのを悲しく感じさせるだけでも、たいしたものだよ。』

『有り難う。それで澤山よ。』

と京子は振り返つて、皮肉さうに笑つた。

『眞面目に云つてるときには、眞面目に聞くもんだよ。』

『ぢや、明日貞子さんに逢つたら、さう云つてあげてよ。よくつて?』

『貞子の方は、貞子の方さ。これはまた別に、僕は尊敬してゐるところがあるんだよ。』

『さうよ。あの方、あたしも尊敬出來る方だわ。あたし、これがもし、他の女の方だつたら、こんなにのんきに、してゐられないと思やるとき、あなたを貞子さんが虐めたのだつて、あたしのことを思つて下すつたからなんですもの。それに、またあなたを取り返すのは、あたし淋しいわ。これが、あたしの本當の心よ。お分りになつて?』

京子の眞劍さうに云ふのを、幹雄は引き脱すやうに、間の惡さうな顔をして云つた。

『親父も、そんなことを云つてゐたよ。君のお父さんに世話になつたのに、それを捨てゝ、どの顔で、京子さんの方へ足を向けて寢られるかと云ふんだがね。かうなると、俺だけは、いよいよ困るよ。意志が強いとか、弱いとか、氣が變り易いとか、變るとか、そんなことぢやないんだからね。どつちを向いても、同情ばかりしてなくちやならんので、俺もやりきれたもんぢやないよ。けれども、とにかく、もう出かけた船だから俺は貞子と結婚するから、萬事、宜敷く頼む。』

から幹雄に云つて、床を敷かせるために、女中を呼んだ。

JODK ラヂオ

けふの番組

二十日(木)

第一放送

午前六時(東)ラヂオ體操
同六時三〇分(東)基礎獨語講座(三十二)
同七時一分(京)朝の修養 華嚴經(七) 妙法 武内大道 山口光圓
同一〇時 氣象通報
同一一時五分 料理獻立 日用品値段 鮮魚卸相場 京城府廳、水産市場發表
正午 時報 今日のプログラム發表
午後零時五分 連續講談 次郎長外傳 安倍川の血煙(第三席) 神田小伯山
同零時四〇分 ニュース
同二時 衛生講座 夏に目立つ畸形 城大教授 中村兩造
同四時 ニュース 職業紹介事項
同四時三〇分 野球試合實況(第二放送に依る)八幡製鐵對鮮鐵 —京城グラウンドより中繼—
同六時(東)童話 熊の作つた乘合馬車 岸邊福雄
同六時二〇分(東)コドモの新聞
同六時二五分 心田開發講話(三の二) 閑屋五十二 曹溪寺 嶽尾來尚
同七時 ニュース、天氣豫報
同七時三〇分(仙)講演 歐米各國に於ける無線の發達に就て 東北大助教授工學博士 宇田新太郎
同八時(東)義太夫 伽羅先代萩(政岡忠義の段) 淨瑠璃 豐竹猿司 三味線 鶴澤彌之助
同八時三〇分(大)寄席中繼 —大阪南地法善寺境内(花月)より—
一、漫才 足にまかせて 秋山右樂 秋山左樂
二、音曲 吹き寄せ 三遊亭圓若
三、落語 吹替息子 桂文治郎
四、漫才 珍名作物語 一輪亭花蝶 三遊亭川柳
同九時三〇分(東)時報 ニュース 氣象通報 翌日のプログラム發表 ニュース再放送

第二放送

午後零時五分 報恩外 申錦紅
同一時 婦人時間(三) 金晋奬
同六時三〇分 ハーモニカ合奏「アルペ・バンド」
同六時五五分 課外講座(二) 鄭義澤
同八時 農村講座(二) 金秉河
同八時三〇分 歌曲 金鳳仙
同九時 吹奏樂 延禧吹奏樂團
同九時三〇分 連續古談(二) 申鼎言

二十一日(金)

午前五時四〇分 小鳥の鳴聲(雨天の場合は放送せず) —昌慶苑より中繼—
同七時一分(京)朝の修養 蓮華經(八) 妙法 山口光圓
午後零時五分 落語 目上り 柳亭茶樂
同二時 家庭講座 最も手近な商品に就て(二) 京城高等商業講師 堀雄
同六時(仙)お話 平泉の史蹟 深見秋太郎
同七時三〇分(東)講演 最近に於ける化學工業の發達 桐生高工校長工學博士 西田博太郎
同八時(東)常磐津 常磐津兼太夫
同八時二〇分(名)熱田尚武祭川まつり實況 —熱田神戸橋畔及卷藁船々中より中繼— (前當日雨天中止の場合は左記のもの放送す) (名)熱田まつり神樂囃子 熱田神樂門人
同八時五〇分(東)ラヂオ・ドラマ 母の席

あすのきゝ物

連續講談 後零時五分 次郎長外傳 安倍川の血煙(第四席) 神田小伯山

◇—散々勝手な御託を並べる竹次郎の前をあやまつて一先づ歸つた後正太郎は安太郎を二階に呼んで色々と話し合つた末國の母の許へ花會で集まつた金子五百兩を送つた後二人して竹次郎を斬捨てると云ふ事に決まり、二日目の芝居も終つて夜の四つ過ぎ二丁町の小松屋で仕度を整へた彼等は直ちに安倍河原のおかん茶屋を襲ひ、竹次郎、金太郎、及おかんの三名を斬り、竹次郎の首を携へて親分常山龍藏に掛合ひに行く

◇—年は取つても常山の龍藏、竹次郎の首を抱いて懇々と二人に意見をし無事に遠州榛原郡牛村に歸るといふ次郎長外傳安倍川の血煙の讀終り

講演 後七時半より 仙台

歐米各國に於ける無電の發達に就て

工學博士 宇田新太郎

宇田博士は東北帝國大學工學部電氣科に無線、殊に超短波の研究に沒頭せられる方、斯界の權威者です

…私…は滿洲事變のあとをうけ、昭和八年一月に横濱を出帆した。米國に一ケ年歐洲大陸の方を中心として約十ケ月ほど滯在しました、その間、各國に於ける無線界の進歩の有樣を親く見聞したのでありますが、私の興味は表面にあらはれた華やかな既設の施設ではありませんでした

…何…がこの進歩を持ち來らしめてゐるか、どの點が彼等に一日の長があるのであらうかを見る事にあつたのであります、從つて大學を見るにしても會社、工場を見るにしても事情の許す限り、その研究所を見たのであります、之れに就ては私は種々感じさせられる事が多くありました、私は茲に私の見聞を中心として

…肩…のこらない旅行談か訪問談のやうな形式で、歐米の無線界の事情を多少申上げ、併せて我が日本人としての覺悟について御話し申し上げ度いと存じます

(義)(太)(夫) 午後八時 東京より

伽羅先代萩『政岡忠義の段』

淨るり 豐竹猿司
三味線 鶴澤彌之助

『折』からに 詞 梶原殿の奥方御入りなりと呼ばはる聲、ハテ心得ぬ、梶原の奥方とは何にもせよお通し申せ、コレ千松、そなたは次へ常々母がいひし事、必ず〳〵忘れまいぞ、サ早う〳〵と追ひやつて衣紋つくらう其内に、沖の井八汐も出迎ひ、敬ふ襖押しひらかせ、梶原平三景時の奥方、夫の權威に榮御前しと〳〵と上座に直り 詞 オ、どれ〳〵も出迎ひ大儀、自ら今日來りしは右大將の御上使、夫景時承はれ共義綱の一子鶴喜代病氣によつて、男たる者を禁じたると聞きし故

『夫』にかはる此榮、義綱殿の居の其後、鶴喜代の所勞、殊に食事もすゝまぬよし、御心を付けられしこの御菓子、頼朝公より下されもの、難有く頂戴あれと、持たせし菓子箱さし出せば 八汐引取り 詞 コレ〳〵難有い、大將よりの下されもの、サア〳〵申し若殿樣早う頂戴遊ばしませと蓋押し開き 詞 テモマア見事結構な此お菓子、イザ召ませとさし出す、さすが童の嬉しげに立寄り給ふ鶴喜代君 詞 ア、申し御前樣、又そのやうなさもしい事、御病氣の御身なれば、お毒になつたらなんとさる

『こ』つちへお越しと政岡が 詞 打ちけす榮御前 詞 ヤア頼朝公より下さるゝ御菓子、何疑ふて頂戴させぬ、是非此榮がたべさせる、ア、イヤそれでも、ム、但し頼朝公の仰せは背いても苦しうないか、サア、〳〵〳〵と擬柄押し、奥より走つて千松が其菓子ほしいと引つかみ、何のぐわんぜも只一トロ、八汐が咎め榮御前、毒の工のあらはれ口、忽ち悩亂目を見詰め、蹴散かしたる折に政岡八汐はすかさず千松が、首筋片手に引寄せて、懐劍ぐつと突込めばわつと一聲七顛八倒、驚く沖の井政岡が、仰天乍ら一大事と

『若』君抱き我部屋へ押やり參らせ戸口に付添ひ守り居る 詞 ヤア何をざわ〳〵騒ぐ事はないわいの、忝くも頼朝公より下されし此折、踏破しは上への無禮ちいさい餓鬼でも其まゝには差置れぬそれ故に、手にかけたはお家の御爲を思ふ八汐が忠節ムに〳〵、痛いわいの〳〵、他人のわしさへ涙がこぼれる、ヨレ政岡殿、現在のそなたの子、悲しうもないかいの、なんのまア、お上へ對して慮外せし千松、御成敗は御家の爲、ムゝスリヤこれでもこなたは何共ないかやこれでもか〳〵となぶり殺しに千松が、苦しむ聲の肝先へ、こたゆるつらさ無念さを

『じ』つとこらゆる辛抱は、持只若君が大事ぞと、涙一滴目にたぬ、男勝りの政岡が、忠義は先代末代まで又あるまじき烈女の鑑今に其名は香ばしき、榮は始終政岡が素振に氣をつけ打ほゝゑみ 詞 オオ出かしやつた八汐、右大將より鶴喜代へ下さるゝ大切の御菓子小伜めが出しやばつてすつての事に大事の工、イヤアノ大事の菓子をあらした科、殺したは八汐が邂逅きさすが波會鉄兵衛が鬼桂ある、政岡には自ら云ひ聞かす事もあり隔て、遠慮召されと、榮が詞

『な』んと異變も沖の井が深き心は和田津海の、汐の八汐もうちつれて伴ひ一間に入りにける、後見廻し榮御前政岡が傍にすりよつて 詞 年頃仕込みし其方の願望、成就して無ぞ悦びエ、何とお佃有る、ア、イヤモ懇すに及ばぬ、東西分らぬうちよりも、取かへ置きしそなたの子の鶴喜代が身に恙なう、義綱の誠の伜、千松が此最期無ぞ本望であらうの、エ、オ、取かへ若やと思ひ最前から、窺ふて見る所、血脈の子のくるしみを、なんぼ氣強い親々でも、こらへらるゝものぢやない、若殿にしておく我子が大事、そなたの顔色變らぬは

『と』りかへ子に相違はない スリヤ皆心は同腹中、刑部殿共謀せしめ、謀事我夫の拵圖あらん先づ今日は立歸り、病氣の樣子申上ん、必ず〳〵何事も人に悟られまいぞや、と一人呑込みゆう〳〵と館をさして歸らるゝ、後には一人政岡が、奥口窺ひ〳〵て我子の死骸いだき上げ、こたへ〳〵し悲しさを一度にわつと溜涙、せき入りせき上げ歎きしが 詞 これ千松よう死んでくれた、出かした出かしたな其方が命捨てた故、邪智深い榮御前、取かへ子と思ひ違へ

衛生講座 午後二時

夏季に目立つ畸形

城大教授 中村兩造

夏になると着物も薄くなり、肌を露はすことも多くなる、何か體に畸形といつたものがある時は、それが目立ち易くなる。そのために海水浴に行きたいが行かれない。却つて夏が來るのがこわいといつた人さへある。その畸形にも色々ありますが當人が餘計な、しなくてもいゝ心配をしてゐる場合があり、反對に當人が少しも自分で知らづにゐるといふ場合もある。さうした二、三をお話したいと思ふ。

(童)(話) 夕六時コドモノジカン

熊の作つた乘合馬車

東京より 岸邊福雄

『長』い冬の眠りからさめた熊が、おセンベイを燒いて喰べやうと考へて、お砂糖を貰ふために乘合馬車を作つて、森から森へと曳き廻ると、お客さまに、狐と鼬と蛙と蝸と稚蒔とが

『乘』りこんだので砂糖を貰へるかと喜んでゐますと馬車の中で、狐は鼬を喰べやうとし、鼬は蛙を喰べやうとし、蛙は蝸を喰べようとし、蝸は稚蒔をなめようとして、なか〳〵砂糖を

『く』れません中に、喧嘩ごつこを始めかけたのを知つた熊は、大聲で怒鳴つて皆を叱つたら、いつの間にか馬車が空つぽになつてゐたといふ可笑なはなしであります

將棋新手合(六)

於東京市日本橋區蠣殻町二ノ七 溝呂木將棋所

平香交 四段 ▲梶一郎(東京)
平手先 三段 △加藤慶次(東京)

(圖は二八角成迄の局面)

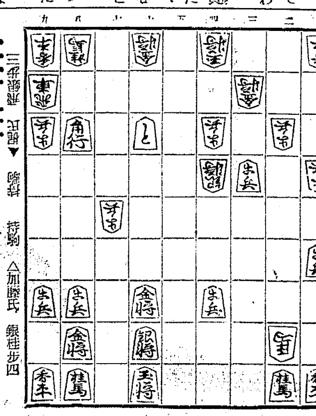

三十二手目 ▼二八角成 持駒 △加藤氏 銀桂歩四

△六一角成 ▲三二玉 △二四歩 ▲二九馬 △二三歩成 ▲四七馬 △七八玉 ▲六六歩 △二四桂 ▲六七歩成 △同銀 ▲六六桂 △同銀 ▲五八飛 △六八桂 ▲六九銀迄にて梶氏の勝

溝呂木七段講評 (先手)六一角成では、敵王に必至の順がないから面白くない、茲は矢張り三三桂と打込む處である(後手)三一玉の早逃げは良い手である(後手)自玉に直詰みのないのと、九二飛が防禦に利いてゐる間を利用し、六六歩の攻めは良い手である(先手)二四桂打は自玉が直詰みであるから面白くない、茲は兎に角同金と取る處であつた

總評 本局は、双方共に普通の相懸り戰を志し對抗策を圖つたが先手が二六飛と中段引きの陣形を採つた時に、後手方は六二銀の早繰りから六四銀と進出を圖つて急戰策を採つたのである、先手方は六六歩から六七金と上つて定法に據る應手したのはよかつたが、後手が五筋より逆襲手段を採つた場合、二八飛と逃げずに七八玉と上る好手を逸したので、後手に五筋に於て決戰策を採られて形勢を損じた、併して終盤の收束に再々三三桂と打込む先手を逸し六一金を角將で取つたのが遲かつたので、二八馬を活躍されて先手方に敗れたのである、先手の敗因は二八飛引であつた

阿波共同汽船々出帆
阿波、威海衛、芝罘、大連行
利通號 六月二十日午前 時入港 六月二十二日午前 時出港
威海衛、芝罘、大連行
第三共同丸 十六 六月十六日午後 時入港 六月十八日午前 時出港
鎭南浦、大連、天津行
長山丸 六月廿二日午後 時入港 六月廿三日午前 時出港
◇朝鮮鐵道局主要驛ニテ乘客取扱
◇連絡荷物取扱仕候
乘客切符發賣所 京城三越支店內
案內 ジヤパンツーリストビユーロー
代理店 仁川海岸町四 野口商會 電話二四番・一三七番

嶋谷汽船定期出帆
朝鮮總督府命令航路 朝鮮北海道大連線
大連直行(三等七圓) 印ハ樺太行
仁川出帆 代理店日鮮海運株式會社 電話五〇
×明石丸 七月七日
×朝海丸 六月十三日
日本海丸 六月廿一日
鎭南浦出帆 代理店日鮮海運出張所 電話五三九
裏日本、北海道、樺太行 ×印ハ樺太行(各地急行)
×明石丸 六月十日
×朝海丸 六月十八日
×天海丸 六月廿六日
日本海丸 七月四日
仁川出帆 代理店日鮮海運株式會社 電話五〇
×明石丸 六月十二日
×朝海丸 六月二十日
×天海丸 六月廿八日
日本海丸
群山出帆 代理店 群山海運會社 電話一四
×明石丸 六月十二日
×朝海丸 六月二十日
×天海丸 六月廿八日
日本海丸
木浦出帆 代理店 鮮海運出張所 電話八四
朝海丸 日本海丸 六月廿一日
釜山出帆 代理店 澤山兄弟商會 電話四〇〇八
×明石丸 六月廿二日
×朝海丸 六月十四日
×天海丸 六月廿三日
日本海丸 六月三十日
浦項出帆 代理店 浦項運輸會社 電話一三
朝海丸 日本海丸 六月廿四日
各廳命ノ航路 北海道＝北鮮線
北鮮、北海道行 江戸丸 定期
內地寄港地 境、宮津、舞鶴、新潟、敦賀、伏木、船川、函館、小樽、大泊
雄基出帆 七月一日 代理店 國際運輸支店 電話二七
清津出帆 七月一日 代理店 國際運輸支店 電話一八
城津出帆 七月二日 六月十一日 代理店 北鮮商船組 電話一三
西湖津出帆 七月三日 六月十二日 代理店 富田商店 電話二八
元山出帆 七月四日 六月十四日 代理店 朝鮮運送支店 電話二〇
內地寄港地 伏木直行、新潟、酒田、船川、青森、函館、小樽
◇各船共最新式優秀貨客船ニシテ娛樂施設完備ス
切符發賣所 前記各代理店並各地ジヤパンツーリストビユーロ
案內書送呈 本社及代理店へ御申越アリ次第各航路案內書オ送リ致シマス
神戸市神戸區明石町 嶋谷汽船株式會社

九州郵船株式會社 出帆廣告
釜山出帆
博多行
珠丸 毎日午後十一時出帆
對馬壹岐、長崎、博多行
博丸 毎月四日九日十四日十九日廿四日廿九日午後二時出帆
詳細ハ左記へ御照會被下度候
釜山第一棧橋 九州郵船株式會社出張所 電話二四一一番

仁川出帆 (代理店日鮮海運會社)
大連直行
東祥丸 六月廿七日
東祥丸 七月十六日
鹿兒島、三角、長崎、博多行
東祥丸 七月四日 七月廿三日
新義州・安東出帆 (代理店日鮮海運會社)
仁川經由、九州各地行
東祥丸 七月二日 七月廿一日
詳細ハ左記へ御問合セ被下度候
仁川府本町四丁目 日鮮海運株式會社 電話長五〇番長一〇八番

大阪商船定期出帆
◎內鮮滿連絡優秀客船
北鮮阪神行(門司經由)急行
清津午前十時發 雄基前日 翌々日前十時着 門司
貴州丸 六月廿九日
武昌丸 六月廿一日
河南丸 六月廿八日
北鮮臺灣行
江蘇丸 清津發 六月廿八日 城津、興南、元山、釜山、博多、長崎、鹿兒島、基隆、高雄行
大連內地直行 朝鮮、滿鐵主要驛ニテ船車連絡

	大連發	門司着	神戸着
吉林丸	七月一日	三日	四日
熱河丸	六月二五日	二七日	二八日
うすりい丸	六月二九日	一日	二日
うらる丸	六月二二日	二四日	二五日
扶桑丸	六月十七日	十九日	二十日
はるびん丸	六月二四日	二六日	二七日
ばいかる丸	六月二十日	二二日	二三日
あめりか丸	六月二八日	三十日	一日
たこま丸	六月二六日	二八日	二九日
しやとる丸	六月二三日	二五日	二六日

門司基隆直行 內臺連絡 毎五日目發
蓬萊丸 門司發正午 六月廿五日
瑞穗丸 六月四日
富士丸 七月四日
(基隆着翌々日午後一時)
門司より神戸行大型船便多數あり
詳細は左記へ御問合せ下さい(案內書進呈)
京城府南大門通三丁目一〇六 東京火災ビル四階
大阪商船株式會社 京城出張所 電話本局長一〇三〇番

鮮內代理店・案內所
清津 雄基 羅津 輸際運國會社
仁川 慶田組
釜山 釜山商船組
ジヤパンツーリストビユーロー 京城三越、平壤三中井、釜山三中井、安東大和商
案內所

朝鮮汽船出帆廣告
釜山出帆
馬山行(急行)毎日 午前八時半 午前九時半
麗水行(急行)毎日 午前十時 午後八時二回
木浦行 各港寄港 隔日午後五時出帆 毎日午後一時
元山行 六日二十日
鬱陵島線 一月中出帆 一日六日十五日廿日廿九日
江口行
木浦出帆 日夜半十二時出帆
釜山 濟州島直航線 行各港寄港毎日午後八時 寄數日午後七時
濟州島行廻線 西廻り 二六日十二日廿日 東廻り 十六日二十六日廿日

朝鮮郵船株式會社
京城南大門通り五ノ一 代表電話本局四一九五番
釜山支店 大倉町 電話四〇二三番
元山支店 海岸町 電話長一三四番
仁川出張所 港町 電話長三五一番
北鮮出張員 清津府北星町
京城代理店 朝鮮運送會社
鎭南浦代理店 朝鮮商工會社 電話四七〇〇番
仁川代理店 朝鮮運送會社
群山代理店 群山海運會社
木浦代理店 朝鮮運送會社
釜山代理店 大池回漕店
元山代理店 朝鮮運送支店
城津代理店 朝鮮運送支店
清津代理店 國際運輸支店
雄基代理店 國際運輸支店

朝鮮郵船定期出帆
△印ハ船客御取扱
◉北鮮新潟連絡船開始
新京丸(噸數 一〇二一噸) 定員一等十二名、二等四十三名、三等三百二十八名
雄基 三ノ日 午前六時發
羅津 三ノ日 午前八時着 午前九時發
清津 三ノ日 正午十二時着 午後五時發
新潟 五ノ日 七ノ日 正午十二時着 午前十一時發
清津 九ノ日 午前八時着 午前十一時發
羅津 九ノ日 午後二時着 午後五時發
雄基 九ノ日 午後七時着
北鮮橫濱直航 東京—淸水—名古屋—阪神—關門—コース
△長白山丸 羅津七日 雄基十日 清津十三日 釜山—關門—大阪—名古屋—淸水—橫濱
北鮮東京行 寄港
長壽山丸 雄基二四日 清津二六日 元山二六日 釜山—關門—大阪—名古屋—淸水
○急行船 橫濱寄港
盛京丸 雄基八日 清津十日 元山十二日 關門—大阪—名古屋—清水—橫濱寄港
北鮮東京行
△江原丸 仁川 日 群山 日 木浦 日
△佐賀丸
新義州 三日 鎭南浦 三日 仁川 四日
北鮮名古屋行 釜山—博多—關門 阪神寄港
○滿蒙連絡御用船
立神丸 雄基二日 清津一日 元山三日 釜山—博多—關門— 神戸寄港
北鮮大阪行
慶州丸 二日 清津五日 元山六日
春川丸 雄基元日 清津三日 元山四日
北鮮大阪行
○南鮮線 釜山—關門—神戸寄港
釜山丸 仁川二日 群山 日 木浦 日
櫻島丸 仁川 日 群山 日 木浦 日
○北鮮線 博多直行—神戸寄港
金剛山丸 新義州 七日 鎭南浦 八日 仁川 十日
咸城丸 新義州 三日 鎭南浦 三日 仁川 三日
敦賀行 延長 新舞鶴—舞鶴—宮津—境
慶安丸 雄基二日 元山五日 釜山—博多—長崎寄港
鹿兒島・淸津行
錦江丸 仁川二日 群山三日 木浦五日 長崎寄港
○博多直行船
清津丸 大連三日 仁川三日
西鮮淸津行
平安丸 仁川 日 鎭南浦 日 釜山 日
北鮮上海・靑島行
平安丸 淸津 日 釜山 日
上海行 靑島延長—群山—木浦寄港
仁川二日 鎭南浦三日 釜山元日
靑島行 安東—芝罘—大連寄港
會寧丸 仁川一日 鎭南浦二日
大連行
淸津丸 仁川六日 鎭南浦七日
錦江丸 仁川九日 鎭南浦 日
浦鹽行
漢江丸 元山二日 淸津五日 雄基六日
△乘船賃金低廉船中食事附
△右ノ外臨時臨時船ヲ配船致シ船腹ノ圓滑ヲ取計ヒ居リマス
日本郵船定期出帆
歐州行 宮崎丸 橫濱 六月廿三日 神戸 六月廿七日 門司 六月廿九日
桑港行 龍田丸 橫濱 六月廿四日 神戸 六月廿六日
濠洲行 賀茂丸 神戸 七月十五日 長崎 七月十九日 七月廿二日

辨當と喫茶 內金剛 普德窟食堂

腸に ビオフェルミン

整腸　殺菌　消化

ビオフェルミンは腸內に於て、異常醱酵・腐敗を防止し、有害細菌を殺滅し、毒素の生成を阻止する作用顯著なる强力乳酸菌製劑にして、現今腸疾患治療と豫防並に保健劑として知名醫家によりて盛んに處方せらる。

〔適應症〕
急・慢性腸カタル、醱酵性下痢、消化不良、鼓腸、脚氣、常習便秘、乳幼兒下痢・綠便、腎臟炎、動脈硬化症の治療と腸チフス等傳染性腸疾患豫防に奏効す
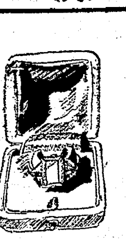
官公私立大病院 著名醫院御採用
發賣元 大阪市道修町 株式會社 武田長兵衛商店
製造元 神戸市二番町 合資會社 神戸衛生實驗所
35—686(O)